12-9-67
Nr 37

kuifje

10 F • WEEKBLAD • 22e JAARGANG • IN NEDERLAND 75 CI

HET SUPER-BLAD VOOR DE JEUGD VAN 7 TOT 77 JAAR

Vandaag begint onze spannende roman

"ENKELE REIS NAAR DE HEL"

LEES BLZ. 20 !

REMINGTON VALT DE MERKLOZE SCHRIJFMACHINES AAN!

Bestelnr. E 104-309

Uw eigen schrijfmachine voor nog géén Fr. 10 per dag!

Kunt u 10 Fr. sparen per dag? Dan bezit u binnenkort een u 11 a moderne schrijfmachine van wereldklasse! Een Groteskte Remington die tich vederlicht is, zodat u hem in het mooie koffertje overal mee naar toe kunt nemen. Voorzien van alle nieuwe technische snufjes: gestroomlijnd model, doordacht van constructie; vingerronzinge testaen; silenst scherpe letter; superlichte aanslag; automatische lintomschakeling; wagenslot. Kortom: een schrijfmachine die zijn (grote) naam wáár maakt!

Briefpapier met uw EIGEN NAAM & ADRES

De wens van iedere man en elke vrouw die zichzelf respecteert en die wéét dat egen briefpapier in felle noodzaak is ! Handgeschreven brieven zijn uit de tijd, rommelig en onleesbaar. Door ze weer aan te typen op uw eigen briefpapier, met uw eigen Remington, maakt u al bij voorbaat een betere indruk: Mäsiö u indruk. En bekrijt u eeke. Daarom is bij de prijs van uw Remington eigen briefpapier inbegrepen: 100 vel hagelwit briefpapier, mooi bedrukt met uw eigen naam & adres. Maar u krijgt nóg meer. U krijgt nóg

DIT GROTE VERKAUSSINGSPAKKET DAT IN DE PRUIS IS INBEGREPEN.

1 vijftig bijpassende omslagen, die uw brieven reeds aan de buitenkant cachet en allure geven.
2 vijftig visitekaartjes bedrukt met uw naam & adres. Dat maakt indruk!
3 luxe zakagenda waarin alle standaard-gegevens. Nu zelf u nooit meer iets vergeten.
4 speedcurnus typen volgens het 10-vinger-systeem. Binnen korte tijd typt u alsnel u nooit anders gedaan hebt!
5 carbon & doorslagpapier, zodat u zelf van alt uw brieven een kopie hebt - als bewijsstuk.
6 handleiding voor het schrijven van doeltreffende politiektiekbrieven en brieven aan officiële instanties.
7 luxe, lichtgrijze handkoffer met stevig handvat, zodat u uw Remington altijd bij u hebt.

Ja, stuur zo snel mogelijk de bon op. Dan krijgt u uw Remington en uw 8 toebehoren een volle week lang op zicht. Gratis, helemaal gratis. Bekijk en bewonder uw splinternieuwe schrijfmachine uitvoerig en kritisch. Neem uw tijd. Voelhoe heerlijk soepel alles gaat: tikkiteetik, tikkiteetikketik, zonder hapsen. Ontdek hoe perfect elk onderdeel is afgestemd, hoe snel u leert typen en hoeveel gemakkelijker uw correspondentie dan verloopt. En hoeveel geld u spaart door 'k-ieverlds mensr verkochte schrijfmachine nu te kopen. Pas als u helemaal tevreden bent, koopt u. Als u niet tevreden bent stuurt u haar terug. Ze maar, zonder meer. Want u bebt géén verplichtingen. U kijkt, probeert en ... oordeelt zelf! Stuur dus zo snel mogelijk de bon op. Doe het vandaag nog!

Deze bon ook voor Nederland: KUIFJE-NEDERLAND, Postbus 2186, Utrecht. Tel. 030-16441, toestel 8.

Uw Remington Holiday is nu de Remington Holiday 'Deluxe'

Nu ook in de Deluxe uitvoering

Nu ook in de Deluxe uitvoering

HEBT U TELEFOON?

Bestel dan uw Remington Holiday telefonisch.
Bel overdag (02) 336957

MAAR U KUNT OOK 'S AVONDS BESTELLEN

Tussen 19 en 22 uur bereikt u ons onder het nr.: (02) 336957 bis

Proeber het eens!

GRATIS-ZICHTBON

Aan Concordia Mail Mechanisatiecentrum 3
Antwerpen. Telefoon (03) 33 60 97

Ja, zend mij de Remington Holiday schrijfmachine een week gratis op zicht met alle toebehoren van deze aanbieding. Bestelnummer E-104-309
Als ik de zending niet terugstuur gelt akkoord met uw verkoopsvoorwaarden en betaal:

- * mensa (voor tamgatorijs)
- * in 11 maandtermijnen van Fr. 248 (doorstepen wat u niet wenst)

Bioklettere a.a.b.
C72 26

Naam: .....

Adres: .....

Plaats: .....

Geb. datum: .....

Handtekening: .....
(indien minderjarig dan van den ouderen)
Géén hulsbezoek.

CONCORDIA MAIL N.V.

Het Post-Warenhuis voor verkoopen.

Mechanisatiecentrum 3 Antwerpen Telefoon (03) 33 60 97

Alle artikelen ook te bestellen in de sharwoen.

Modèle no 0/06 - Mercedes Sport 1928 - Longueur : 103 mm

Verzamel de Mini-Auto's !...

Echte miniatuur autootjes van metaal met afneembare banden. Oude en hedendaagse modellen. Je bekomt ze door Mini-Auto-zegels te verzamelen. Je vindt ze op of in de verpakkingen van **THOMY** (mayonaise, mosterd, tomaten) en **TROTT**-fruitcake.

Vraag aan je moeder dat ze die goede produkten koopt... en je zal vlug een heleboel mini-autootjes hebben. En vergeet niet van de gratis kleurencatalogus met alle modellen te vragen. En gaat me dat vlug ! Hier heb je al een **GRATIS ZEGEL**. Je vindt er nog meer in de kranten en magazines die je ouders lezen. Zorg dat je ze uitknipt !

GRATIS JE GRATIS ZEGEL

BON voor de gratis kleurencatalogus MINI-AUTO's

NAAM .....

ADRES .....

WOONPLAATS .....

te sturen aan Van Lier Gebr., Halle (Brabant). KU

Dit weekblad mag verkocht worden tegen de verplichte prijs. Het mag noch in een leesmap, noch in huur gegeven worden, behalve wanneer de uitgever zijn toestemming heeft verleend !

Het weekblad "KUIFJE" Lombard Uitgeven
P.-H. Spaaklaan 1-11, Brussel 7- Pth. 1909.18.

Uitgev.-Directeur : Raymond LEBLANC, Inst. Gérardlaan, 9, Brussel 16
Redaktie : GREG - H. LIEBSE - F. DOP
Hoofdredak : N.V. PERSONIA

KUIFJE-NEDERLAND

Postbus 2186 Utrecht — Postgiro 37.42.17.
Tel. Redactie : 030-16441 — Administratie : 03478-2122.

HIER KAN MEN KUIFJE KRIJGEN IN HET BUITENLAND

Frankrijk : DARGAUD S.A., 21, rue de Louvre, Paris 2e.
Zwitserland : INTERPRESS S.A. 16, rue Beaulieu 1.000, Lausanne
Canada : LA PATRIE, 7, Ouest rue Saint Jacques, Montréal, Québec

ABONNEMENTSTARIEVEN	België	Nederland	Buitenland
3 maanden	130.- F	f 7.-	140.- F
6 maanden	250.- F	f 14.-	280.- F
1 jaar	490.- F	f 28.-	560.- F

Adverteties voor België: PUBLIART Brussel, Tel. 22.56.00

Adverteties voor Nederland : KUIFJE-NEDERLAND, Postbus 2186, Utrecht. Tel. 030-16441, toestel 8.

VINCENT LARCHER

In zijn kasteel op Belle ile en Mer vertelt Vincent over de nieuwe sportfilm : « Olympic 2004 ».

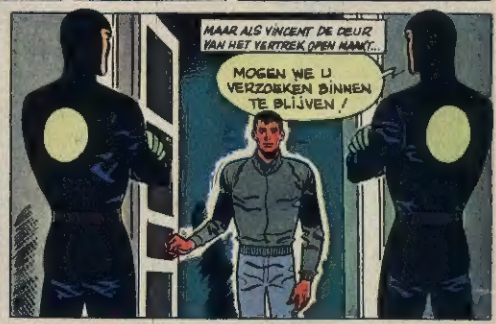

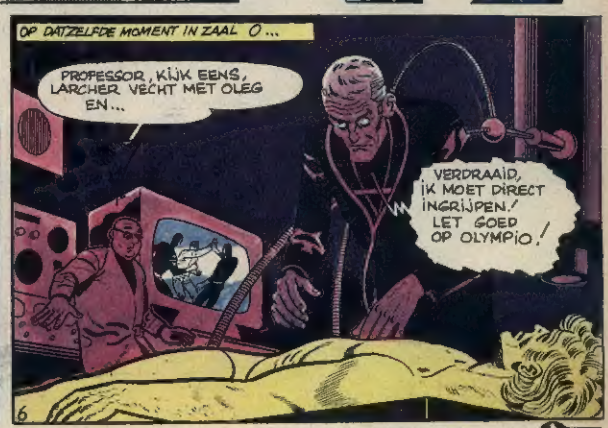

(Vervolg blz. 26)

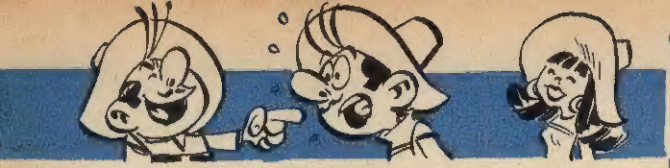

VIVA

De politie van Tulapa weet alles af van de komst van

EN DE VOLGENDE DAG...

EN INDERDAAD...

SPAGHETTI

door Dino Attanasio.

ex-president Huevos Alplato. Dit is vervelend voor de opstandelingen, die aan de haven wachten

wordt vervolgd

RIK RINGERS oog

Een vooraanstaand reder in Amsterdam verzoekt Rik Ringers uit te zoeken

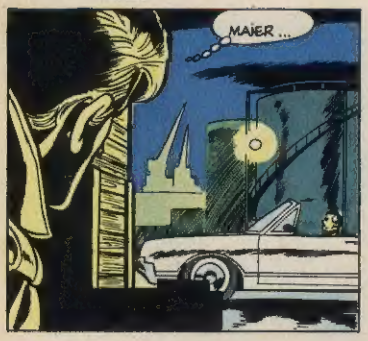

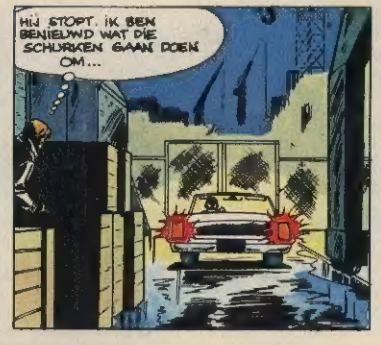

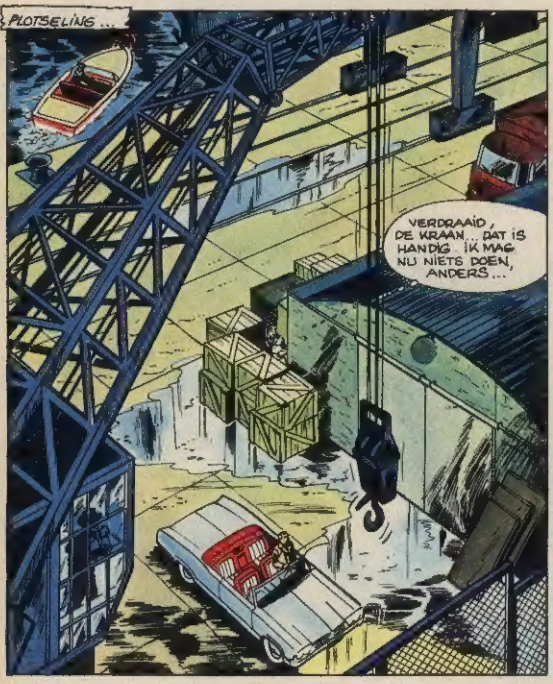

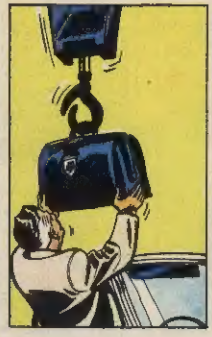

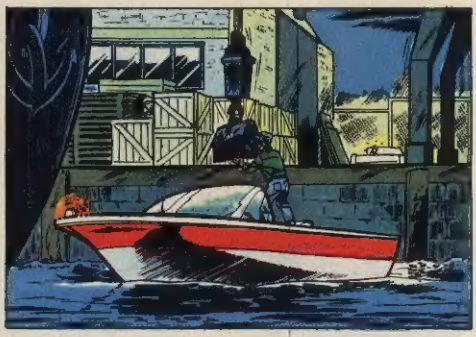

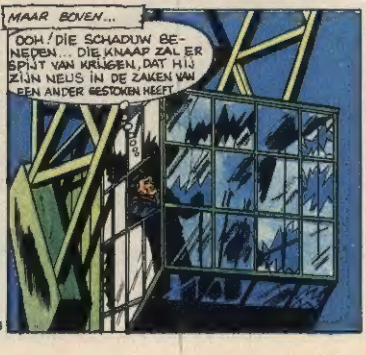

in oog met de Slang

DOOR TIBET EN A.P. DUCHATEAU

welke organisatie achter de internationale chantage-zaak schuil gaat.

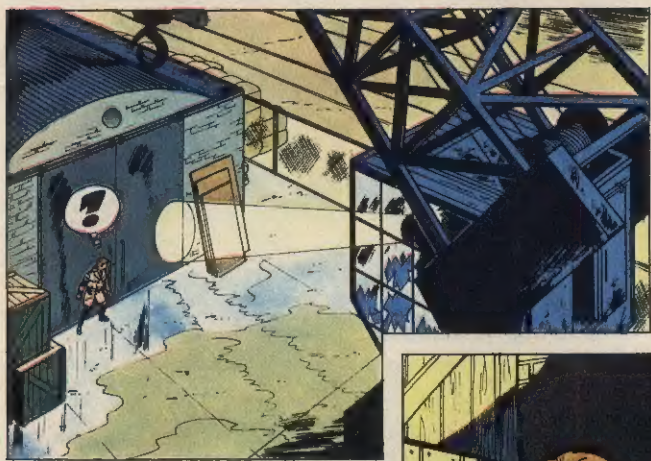

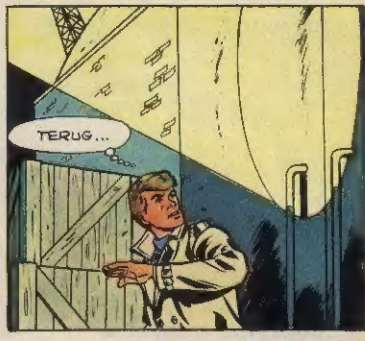

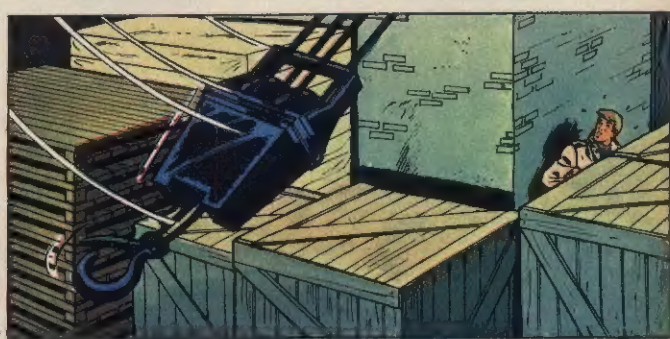

wordt vervolgd

DE KOENE RIDDER

door F. CRAENHALS

DE WET

Gilbert nadert, vermomd in de kledingstukken van een van de

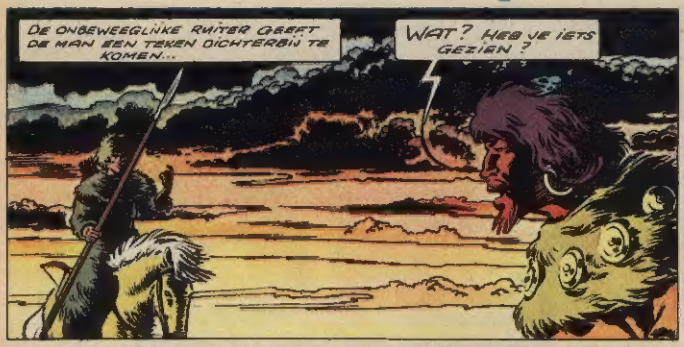

VAN DE STEPPE

krijgers, de laaghartige Kubacs, die razend is omdat zijn mannen «het wild» niet kunnen vinden.

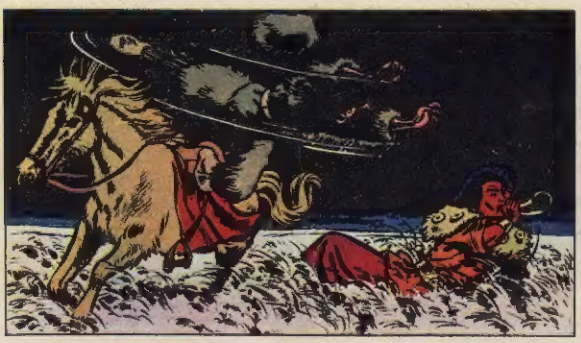

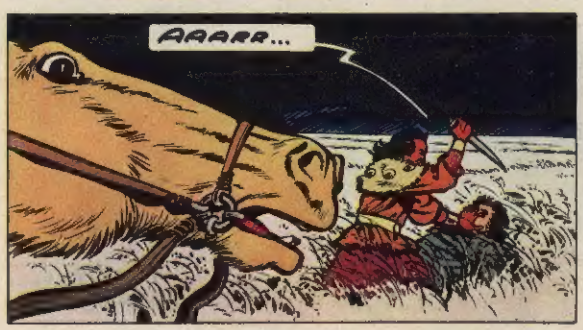

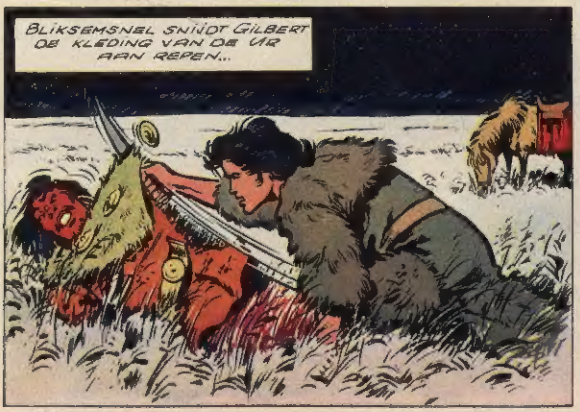

wordt vervolgd

Twee meisjes bij de Indianen

ZO LEVEN DE MOTILONES

VAN de 230 miljoen inwoners in Zuid-Amerika zijn 60 miljoen Indianen. Niemand weet waar ze vandaan gekomen zijn en wanneer ze voor het eerst Zuid-Amerikaanse bodem betreden hebben. Misschien hebben bepaalde stammen altijd in deze streken gewoond. Eén ding is echter zeker: ze zijn van zeer verschillende oorsprong.
Mireille Vautier (amateur-fotografe) en Danielle Scialom, twee Parijse jongedames met het avontuur in hun bloed besloten in 1965 kennis te gaan maken met deze verschillende volkeren. Ze waren allebei 20 jaar. Maandenlang hebben ze Zuid-Amerika in alle richtingen doorkruist.

Nu zijn ze weer terug in Parijs, waar ze ons iets verteld hebben over een paar Indianenstammen: die van de Selva en die van de Sierra.
De Selva (woud) is de lage, tropische streek, bedekt met wouden rond de Amazone-rivier, maar ook de kust van de Stille Zuidzee op de westelijke heilingen van de Andes.
De Indianen van het Amazonegebied zijn wilden, die leven van jagen en vissen, ze doden hun wild met pijl en boog, bouwen bamboehutten en leven volledig naakt. Sommige stammen hebben nog nooit een blanke gezien, want de streek rond de Amazone-rivier is onmetelijk groot en moeilijk te bereiken.

De Indianen van de kustgebieden zijn al verder op de weg van de beschaving. De meisjes bezochten bijvoorbeeld de Cayapas, een stam, die leeft langs de kust van Equator. Maar daar zullen ze een volgende keer iets over vertellen.
De Indianen van de Sierra (Cordilleras) de los Andes) leven in de bergen en de hoogvlakten. Zij verschillen totaal van de andere Indianenvolkeren. Zij zijn afstammelingen van de oude en verfijnde volkeren, die in de 12e eeuw onderworpen werden door de Inca's, waardoor een allesoverheersende beschaving ontstond. Misschien krijgen we de kans ook over hen nog iets te vertellen.

Twee jaar geleden vielen opstandige Indianen in Colombia de blanken nog aan met vergiftigde pijlen als ze zout en vrouwen nodig hadden. De blanken beantwoordden deze aanvallen met geweerschoten. Deze Indianen waren de Motilones.
Om hier een eind aan te maken ging Pater Garcia Herreros alleen naar Abastilla, het opperhoofd van de stam om over vrede te onderhandelen. Nu zitten we met hem in een prauw, die de rio Catatumbo afzakt. Hij gaat voor de eerste maal sinds zijn eerste bezoek, terug naar de stam Wat staat ons te wachten ?

Wat doe ik hier ?

Het dichte tropische woud omzoomt de rivier. Om ons heen zijn de geluiden van het woud, de kreten van vogels en geklapper van vleugels. De pater zegt niets...
We hebben geschenken meegenomen voor de Indianen : kettingen, zout en messen.

In het heldere water van de rivier kunnen we donkere schaduwen zien bewegen. Saturno spant zijn boog, schiet en duikt meteen in het water om de vis te grijpen, die hij zojuist buit gemaakt heeft.

Niets ontgaat aan de scherpe ogen van de Motilones. Op enkele honderden meters afstand kunnen ze de minste of geringste beweging waarnemen Om de rivier over te steken, gebruikt Saturno dit vlot.

En daar staat de trotse jager met zijn buit : toekans, apen, eekhoorns en papegaaien. Hij bindt alles vast met lianen en draagt de buit over zijn schouders naar het dorp. De vrouwen zullen het vlees klaarmaken.

Soms weerklinkt er een harde klap. Alle zogenaamde afdoende middelen tegen de muggen blijken volslagen waardeloos te zijn, want de insecten vallen in steeds grotere getale op ons aan. Mireille laat de prauw gevaarlijk schommelen door in de meest onmogelijke houdingen foto's te maken en meer dan eens dreigen we in het water terecht te komen. In de boot bevinden zich nog de roeier en Carlos, een jongen, gewapend met een karabijn, die ons zal verdedigen als er gevaar dreigt. We hopen maar, dat hij een goed schutter is.
Plotseling schuurt de bodem van de kano over de met keien bedekte bodem van de rivier. Er zit dan niets anders op dan in het water te springen en de kano, tot de dijen in de rivier staande, verder te duwen. Dit gebeurt meer dan eens.
Eindelijk, na een tocht van drie uur, bemerken we de eerste hutten van de wilden. Ze lijken op grote grijze mierenhopen. We doen zo gewoon mogelijk. En daar komen ze Hun bogen zijn groter dan zijzelf. Ze hebben ons gezien en naderen van alle kanten. We kunnen niet meer terug...
Mireille houdt haar beide camera's tegen zich aangedrukt

Zie verder blz. 1

TANTE ZENOB

Tante Zenobie [illegible] dat een [illegible] bewoner van Rozema [illegible]

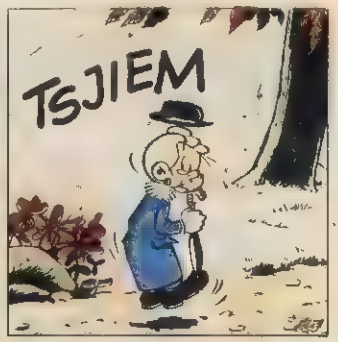

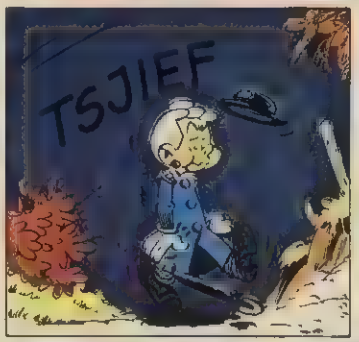

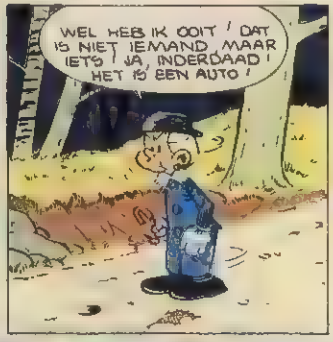

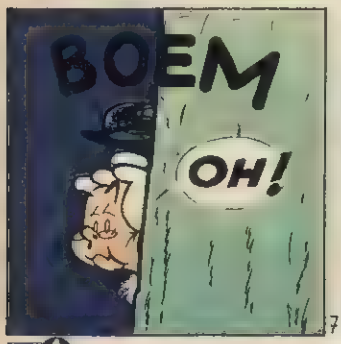

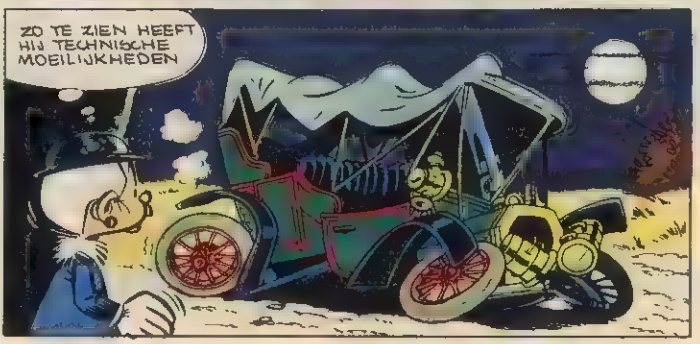

STANISLAS IS VERDWENEN

door MARECHAL en MITTEI

Stanislas en nog enkele andere dieren uit het dorp ontvoerd heel

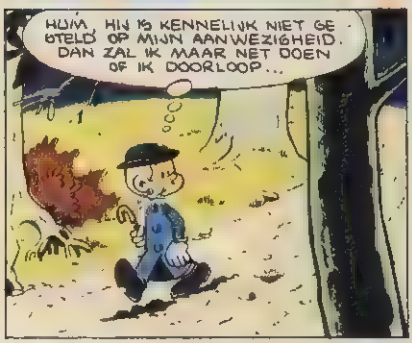

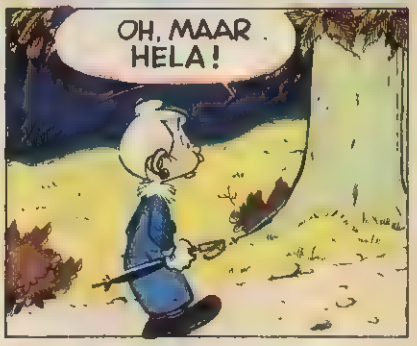

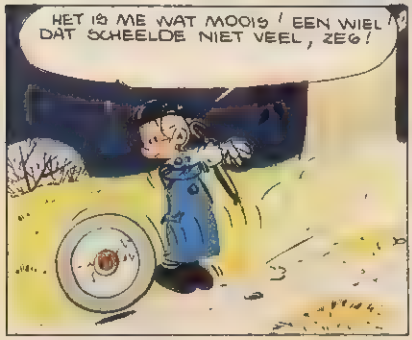

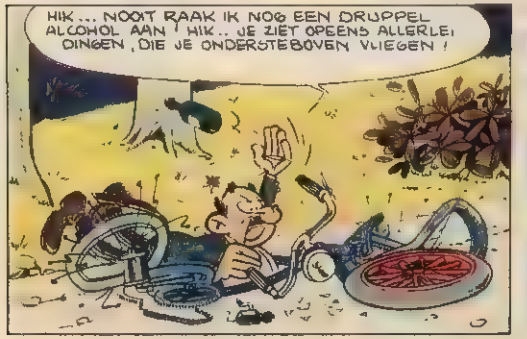

8

wordt vervolgd

De vrouwen zijn ons vanaf het dorp gevolgd. Ze ontdoen zich van het geweven stuk stof, dat als lendedoek dienst doet, wikkelen grote bananenbladeren om hun lichamen en gaan het water in. Hun manden zijn gevuld met kalebassen en suikerrietstengels.

ZO LEVEN DE MOTILONES

VERVOLG VAN BLZ. 11

Motilones. Ik ben ervan overtuigd, dat ze zich liever in stukjes laat hakken door de Indianen dan een van haar geliefde camera's prijs te geven. En ik.. Ik vraag me af wat ik hier eigenlijk doe. Ik ben geen zendeling, noch een ontdekkingsreizigster !

IN DE 20e EEUW HET STENEN TIJDPERK !

Op de oever weerklinken vijandige kreten, daarna opnieuw stilte ! Gefascineerd kijken de Indianen naar de medailles, die pater Garcia om de hals heeft. Ze hebben hem herkend.

In enkele uren tijds zijn we midden in het Stenen Tijdperk terecht gekomen. Deze mensen schijnen regelrecht uit de pre-historie te komen. Ze zijn klein, gedrongen met een donkere huid en spleetogen, kortgeknipte haren en volledig naakt. De vrouwen hebben vroeg verwelkte lichamen en dragen om de heupen een stuk linnen, dat ze zelf geweven hebben.

We worden nu omringd door alle leden van de stam. Onder de nieuwsgierige blikken van de omstanders spannen we onze hangmatten tussen twee bananenbomen, maken een vuur aan om de muggen en de roofdieren uit de buurt te houden en volgen pater Garcia naar de boyos (hutten) van de Motilones

Op een houtskoolvuur worden vissen, stukken apenvlees en grote witte wormen geroosterd, de uitgelezen maaltijd voor gasten van de stam...

We gaan de boyo van Abastilla, de hoofdman, binnen. De binnenzijde is van bamboe gemaakt en het dak wordt gesteund door zware palen. Er leven een zestigtal Indianen in. Er zijn twee lagen hangmatten, de bovenste voor de mannen en de onderste voor de vrouwen. Aan de buitenkant is de hut bedekt met stro. We geven zout aan Abastilla. Hij is daar erg blij mee en bedient zich overvloedig. Zijn vrouw reikt ons voedsel aan, dat op grote bladen geschept is. We eten van alles, want we willen onze gastheren in een goede stemming houden.

De snoepjes, die we uitdelen hebben bijzonder veel succes. De Indianen stoppen er tien tegelijk in hun mond en zuigen er ernstig en geconcentreerd op. Ze stormen op ons af om er nog meer te krijgen en roepen daarbij « calabassaina ».

Dit betekent zoiets als « lekker » !

De volgende ochtend vinden we vlakbij onze hangmatten de sporen van een groot dier. De jaguar is geweest..

EEN WANDELING VOL HINDERLAGEN

Al vroeg vertrekken we met Saturno, onze gids, voor een korte tocht door het woud. In feite hebben we maar één doel : de plek te vinden, waar de Motilones hun met gif besmeerde pijlen verbergen. Ze hebben erin toegestemd met ons mee te gaan. Dit betekent, dat we als hun bondgenoten beschouwd worden.

Saturno loopt voorop en hakt met zijn kapmes de lianen, die ons de weg versperren, weg. Soms stopt hij even, loert met zijn scherpe ogen naar de takken, spant zijn boog en even later horen we in de verte een plof. Op de terugweg zal hij zijn buit wel ophalen.

De tocht is erg moeilijk. Onze voeten blijven achter wortels en lianen haken De hitte is verstikkend en omringt ons volkomen. Al gauw bereiken we een rivier, die we lopend of zwemmend over moeten steken. Een tiental vrouwen is ons geruisloos achterna gekomen. Ze gaan bananen plukken op de andere oever van de rivier en ze steken als eerste het water over. We hebben geen andere keus dan onze kleren uit te trekken en met de kleren en fotoapparaten hoog boven onze hoofden door het water te waden

De platte stenen op de modderige bodem van de rivier zijn echter glad en verraderlijk. We horen verschillende malen een plof en een hemd wordt meegesleurd door de stroming. De vrouwen hebben veel plezier over onze lingerie. Ze betasten verrast stoffen en onze witte huid. Helaas hebben we geen andere kleren bij ons, dan die we aan hadden. Drie dagen lang zijn we veroordeeld om met natte en klamme kleren rond te lopen, want in dit vochtige klimaat droogt niets...

We staan op het punt verder te gaan als ik een kreet uitstoot en me opnieuw in de rivier stort. Mireille volgt me direct. We hebben op een mierennest getrapt...

ZIE VERDER BLZ. 18

Deze boyo diep in het woud is een soort versterkte vesting. De hut biedt plaats aan 600 mensen. Hier trekt de stam zich terug als er gevaar dreigt. De bewoners van de andere oever kennen het bestaan van deze hut niet. De boyo is 15 meter hoog en 25 meter lang.

De kinderen volgen hun ouders naar het woud. Ze dragen bogen en pijlen. Tijdens de tocht moeten verschillende riviertjes overgestoken worden. Ze blijven altijd wat rondlummelen in het water, want de hitte is verstikkend...

BERNARD PRINCE

STORM OVER

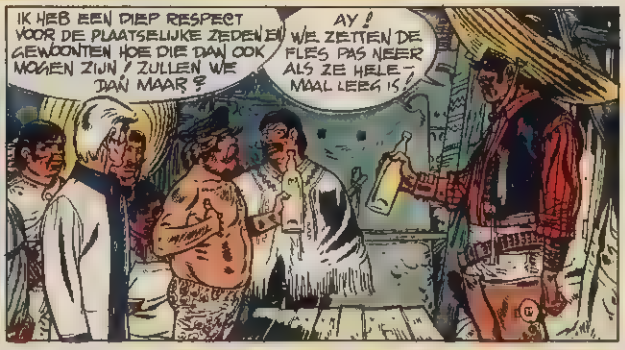

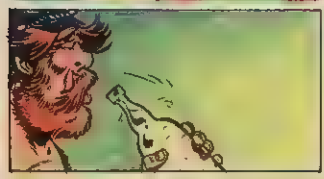

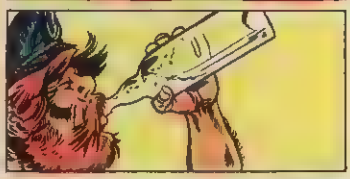

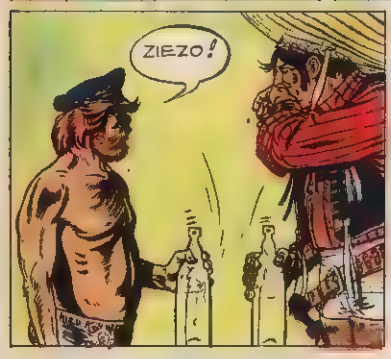

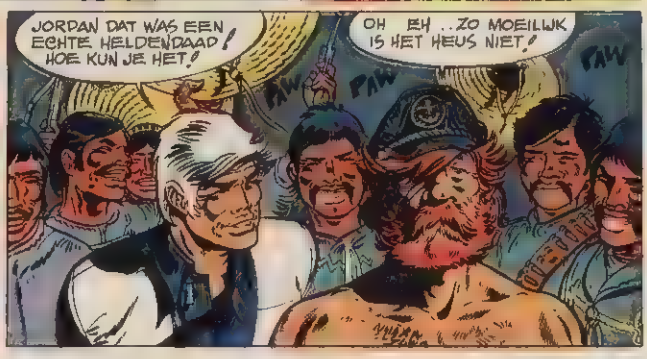

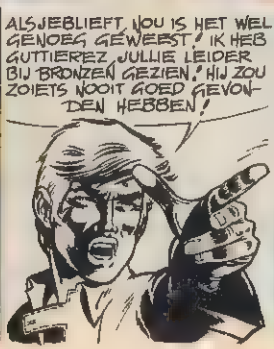

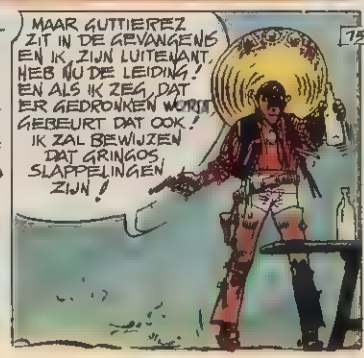

CORONADO

Guttierez is gevangen genomen door de mannen van Bronzen Onze vrienden maken ondertussen kennis met de volgelgen van Guttierez

door Hermann en Greg

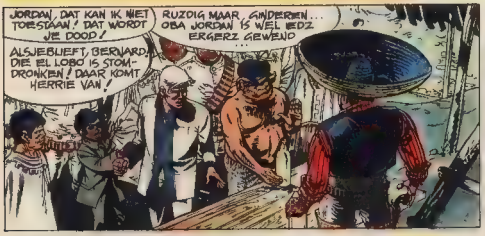

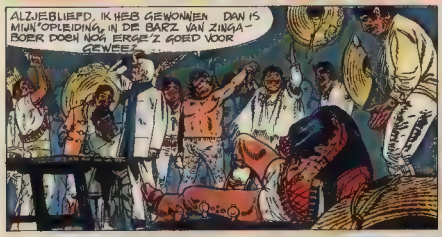

[6]

wordt vervolgd

VAN STENEN EN BOTTEN

DOOR AUGUSTE

SLA HET BLAD NOG NIET OM, IK WIL JE EERST EVEN EEN FANTASTISCH TRUCJE LATEN ZIEN! KIJK GOED, HÉ!

ZIP!

BENS!

FUUW!

LET MIJ GOED OP!

ZZZPAF!

HEB JE DAT GEZIEN?

WEET JE WAT DAT IS? DE ECHO!

JA, HEUS WAAR!

ZO LEVEN DE MOTILONES

VERVOLG VAN BLZ. 15

In een oogwenk zitten we vol rode mieren. Opnieuw groot gelach bij de Indianen. Eindelijk komen we bij de grote boyo aan. Deze hut is enorm groot en bevat duizenden pijlen. Ze worden alleen tegen de blanken gebruikt, want ze zijn met gif besmeerd. Saturno snijdt enkele stukken van de suikerrietstengels af en geeft ze aan ons. We zuigen het sap eruit. Het is onze enige maaltijd.

Het duurt vijf uur voor we weer terug zijn in het dorp. Als ik me op een gegeven moment omdraai, kom ik tot de ontdekking, dat Mireille verdwenen is. Samen met Saturno ga ik haar zoeken. We vinden haar bevend van angst terug. Ze heeft een ontmoeting gehad met de jaguar. Hij heeft me gedurende enkele minuten achtervolgd, zegt ze bibberend. Eindelijk komen we toch veilig en wel in ons kamp aan. In de daarop volgende dagen leven we met onze « goede wilden ». We pullen bananen, nemen baden in de rio, jagen en vissen met pijl en boog en vlechten manden.

Daarna keren we terug naar de beschaving en wolkenkrabbers van Bogota.

De meisjes trouwen als ze 12 jaar zijn. Ze weven hangmatten, vlechten manden, halen de oogst binnen en maken het voedsel klaar. De mannen jagen en vissen.

495 F

... en 1 jaar tegen "alle onheil" gewaarborgd. Dient er meer gezegd?

Nog één ding : u hebt de keuze uit een brede Kelton-gamma, zowel dames-, heren- als junioruurwerken... dank zij de Armachoc-balans, alle schokvrij. Er bestaan ook 100% ondoordringbare, waterproof Kelton-uurwerken. Zij zijn verkrijgbaar in warenhuizen, papier- en boekwinkels, van 295 tot 1.195 F.

KELTON
uurwerken
Vervaardigd door
de grootste uurwerkenfabrikant ter wereld.

Young & Rubicam KE 2

Een avonturenroman van Yves Duval - illustraties: William Vance

HOOFDSTUK I

BESTEMMING ONBEKEND!

— Alsjeblieft, Doug ... hou op met dat ijsberen! merkte Peter W. Smith op in zijn voortreffelijk Oxford-Engels. Het is afschuwelijk zenuwslopend om jou daar als een bezetene heen en weer te zien schieten Maak je niet ongerust, Carole komt vast en zeker! Tegen de tijd, dat er een vliegtuig vertrekt komt ze altijd naar de wonderwinkel om stapels cadeaus in te slaan!

Peter hees met enige moeite zijn lange, skeletachtige ledematen uit een stoel. Als teken van zijn wanhoop hing zelfs zijn snor lusteloos naar beneden over zijn keurig geschoren wangen. Hij strekte zijn hand uit naar de theepot en begon voor de vijfde maal die ochtend zijn kop vol te schenken.

— Die wilden hier zijn zelfs nog in staat om een behoorlijke pot thee te zetten! zuchtte hij na een slok genomen te hebben van het geelachtige vocht, waar een dun schijfje citroen in ronddreef.

Douglas Midway kreeg er genoeg van om als een gekooide leeuw in de hal van het Gomez-Palace rond te dwalen. Hij liet zijn een meter vijf en tachtig dus zakken, in een metalen stoel, die ondanks het ziekenhuisachtige uiterlijk comfortabel bleek te zijn

— Wees voorzichtig met je woorden In Nipagua ga je voor veel minder de

ENKELE REIS NAAR DE HEL

gevangenis in. Je kunt er zeker van zijn, dat ook dit hotel vol zit met spionnen van de geheime politie.
Peter Smith haalde zijn schouders op. Als drager van de Britse nationaliteit meende hij voldoende beschermd te zijn tegen eventuele moeilijkheden met de politie. President Gomez had dringend behoefte aan geroutineerde piloten als hijzelf en zijn Amerikaanse collega om voor de handel zijn vliegtuigen in de lucht te houden en zo de status van modern land op te houden
— Dit hele complex is een duidelijk bewijs van het streven naar « zo modern mogelijk zijn » sprak hij verder. Dit ultra-deftige hotel midden in een krottenwijk is daar nog wel het beste bewijs van.
— Er bestaan geen krottenwijken in Nipagua ! verbeterde Douglas Midway. De Minister van Binnenlandse Zaken geeft elke keer als ze te groot worden de opdracht de krottenwijken met vlammenwerpers te vernietigen
— En op de voormalige bewoners, die naar de jungle gevlucht zijn, wordt zo naarstig jacht gemaakt, dat sommige families soms zelfs naar de stad terug komen..
— Ik vraag me af wat we eigenlijk zijn komen doen in dit land. Winstbejag kan het niet geweest zijn, want sinds drie maanden hebben we al geen salaris gehad
— Misschien volgen we stomweg onze oude zucht naar avontuur, zei Douglas grinnikend
Het avontuur ! De mannen hadden nooit anders gekend !
Peter, nu vijftig jaar oud, had een lange opwindende carrière achter zich liggen en onder in zijn koffer had hij in een doos een reeks Britse onderscheidingen, die hij tijdens de oorlog in Engeland gekregen had
Douglas Midway, twintig jaar jonger dan Peter, had achter de stuurknuppel van een tweemotorig vliegtuig alle provincies van de Verenigde Staten aan het schrikken gemaakt door zijn verbluffende stuntwerk.
Dezelfde kleine advertentie van niet meer dan vier regels in een internationale krant was de twee mannen opgevallen en zo hadden de beide mannen elkaar ontmoet in deze verloren hoek van Zuid-Amerika.
Het geklikklak van naaldhakken trok de aandacht van de beide mannen en een vrolijke stem onderbrak hun gesprek.
— Zo, jongens ! Hoe kunnen jullie hier binnen zitten als buiten de zon zo prachtig schijnt ?
De piloten draaiden het hoofd om Daar stond Carole Anjou, een glimlach om haar lippen en de armen vol met pakjes
— Lieve help, riep ze opeens uit na een blik op de wandblok geworpen te hebben , ik kom nog te laat op het vliegveld In plaats van rond te luieren in die fauteuils, kunnen jullie me beter helpen met het dragen van die pakjes. De twee mannen wisselden een blik van verstandhouding.
— Als we eens begonnen met een taxi te roepen, stelde de Brit voorzichtig voor
— Ach, dat is al lang gedaan, stommerd ! Denken jullie nou heus, dat ik al die tijd stil gezeten heb ? Hij staat al voor de deur. Schiet liever een beetje op, want de teller draait door..

* * *

Ze reden nu al tien minuten in een oude taxi voort Een raam scheidde de inzittenden van de bestuurder en op de achterbank gebruikte Carole de rit om de verschillende souvenirs, die ze gekocht had, aan haar metgezellen te laten zien. Ze wilde deze met een toestel van de Air-France versturen vanuit Rio de Janeiro
Terwijl folkloristische poppetjes, mascottes, gekleurde stoffen en allerlei aardewerk zich opstapelden op de armen van de mannen ging het jonge meisje steeds maar door met nieuwe voorwerpen uit te pakken, het een nog vreemder dan het ander.
Daarna stopte ze alles in een ruime reistas
— Ik dank de hemel, dat ik niet een van je verre ooms of neven ben, zuchtte Peter. Al die dingen zijn oerlelijk ! Carole wilde een scherpe opmerking maken over deze onvriendelijke woorden, maar de woorden bleven in haar keel steken omdat de taxi plotseling door een gat in de weg schokte. De taxi had de autoweg, die naar het vliegveld leidde, verlaten en schokte nu verder over een hobbelig pad vol grote, modderige plassen, veroorzaakt door de regen van de laatste dagen.
Douglas klopte op het raam. Langzaam draaide de bestuurder het hoofd om en keek zijn passagiers met slimme oogjes aan.
— Hum, de deuren zijn gesloten ! merkte Peter op. Ik weet niet wat hij van ons wil, maar ik begin te denken, dat we midden in een detective-verhaal verzeild geraakt zijn.
— U hoeft niet ongerust te zijn. Hij zal u niets doen ! De drie vrienden keken verbaasd op en zagen toén de kleine luidspreker in de vulle, gevlekte bekleding naast het plafondlampje.
— Dat is de bestuurder nietl fluisterde Douglas tegen zijn beide metgezellen.
— U hebt gelijk, commandant Midway ! sprak de lijzige stem opnieuw. Over enkele seconden zult u meer horen over wat er met u gaat gebeuren
De taxi reed nu onder hoge bomen door Boven hun hoofden vormden de takken een groene gang van bladeren en de stralen van de zon vonden moeilijk hun weg door dit dikke dak. De veren van de vermoeide taxi kregen ht steeds harder te verduren en de drie reizigers hadden veel moeite om hun evenwicht te bewaren
Een vaasje van aardewerk, bestemd voor tante Mathilda, rolde op de vloer en brak in duizend stukken na een hevige schok
Maar Carole kon zich hierover zeker niet opwinden. Slechts enkele meters voor de wagen was plotseling driemaal een schijnwerper aan en uit gefloept. De bestuurder van de wagen knipte de koplampen aan en beantwoordde deze geheimzinnige boodschap
Enkele ogenblikken later bereikte de wagen een kleine open plek en stopte Overal in het rond begonnen de struiken te bewegen. Mannen in camouflage-pakken, de mitrailleur op de heup, sloten geruisloos de wagen in
— De eerste Gevechtsformatie van het Nationale Bevrijdingsfront heet u welkom ! sprak de raadselachtige stem.

wordt vervolgd

DAN COOPER

e var de Bleck Jets is in brand geraakt en de piloot moet zich met zijn schietstoe

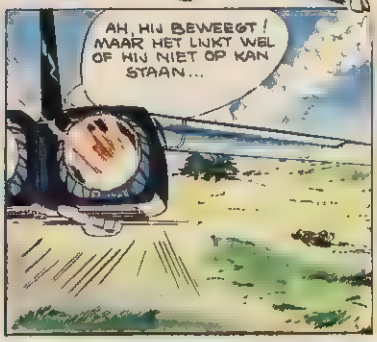

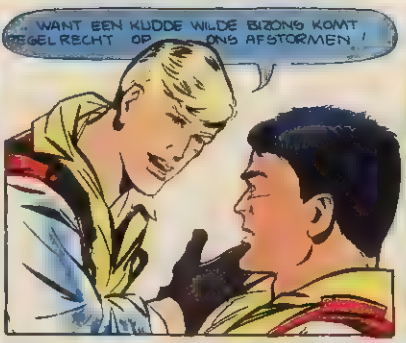

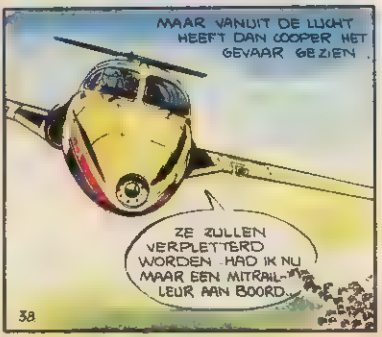

EN DE "BLACK JETS" door Albert Weinberg

Helaas raakt het droge stru kgewas in brand en een kudde b

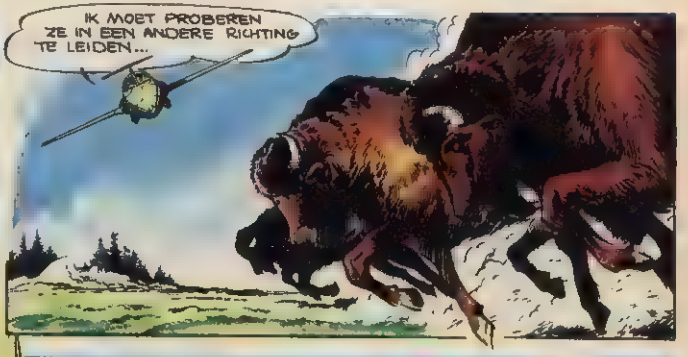

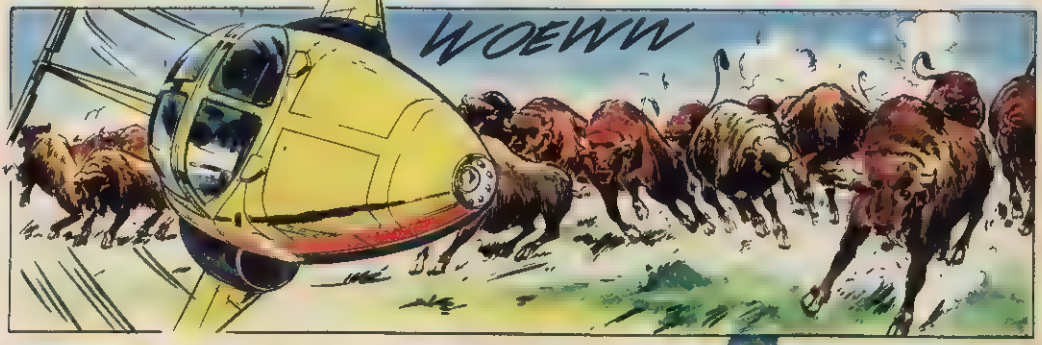

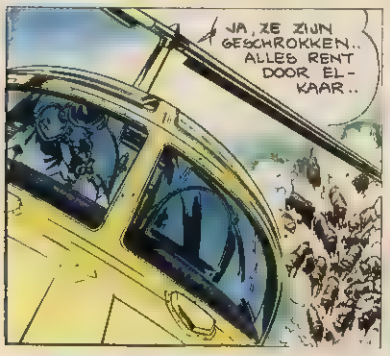

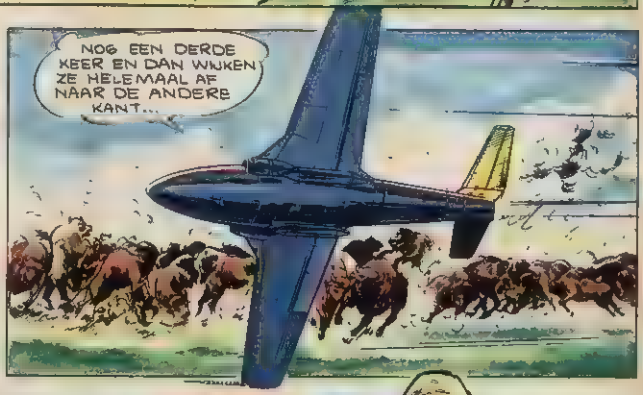

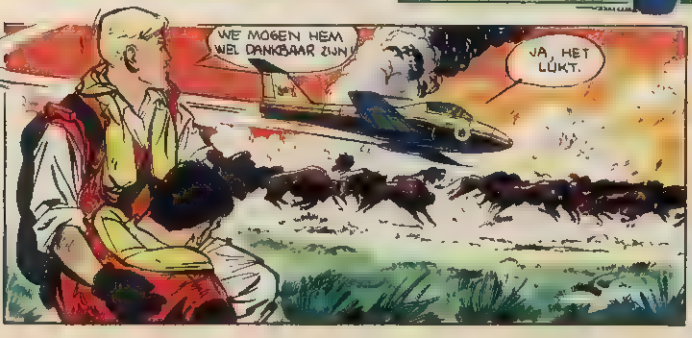

wordt vervolgd

DIE ONVERBE

OP VAKANTIE GAAN NAAR HET ZUIDEN VAN FRANKRIJK IS EEN GENIAAL IDEE, MAAR 'S NACHTS VERTREKKEN IS NOG GENIALER!

HET VERVELENDE IS ALLEEN, DAT MIJN KOPLAMPEN TE HOOG AFGESTELD STAAN!

MAAR DAT GEEFT NIET! HET LICHT VAN MIJN KOPLAMPEN VERZINKT VOLLEDIG IN HET NIET VERGELEKEN MET HET SCHITTERENDE LICHT VAN MIJN IDEEËN! WE STELLEN ZE GEWOON ANDERS AF!

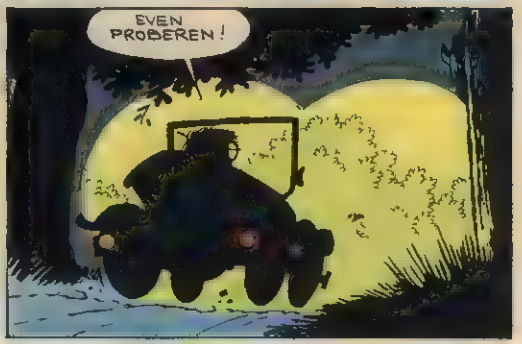
EVEN PROBEREN!

NEE, ZO GAAT HET NOG NIET! EERST STAAN DE LAMPEN OP DE HEMEL GERICHT EN NU OP DE BOOMTOPPEN!

JEETJE EN DE WEG WORDT OOK STEEDS SLECHTER! IK ZIE GEEN FLUIT... IK KAN BETER EVEN UITSTAPEN EN GAAN KIJKEN!

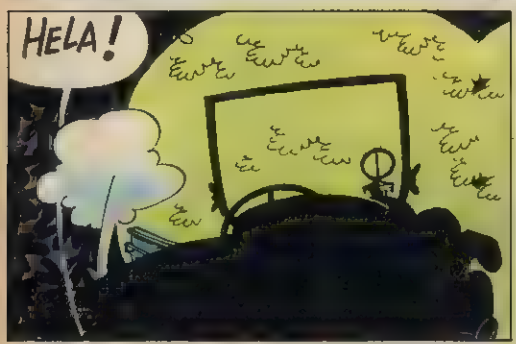
HELA!

WEL HEB IK OOIT! IK WEET NIET WAAR IK TERECHT GEKOMEN BEN, MAAR IK ZIT MUURVAST! IK ZAL MAAR WACHTEN TOT HET LICHT WORDT!

TERLIJKE BAS !

DOOR Mitte

ALS JE MET JE WAGEN ZOMAAR EEN BOOM INRIJDT, MOET JE WEL STOMDRONKEN ZIJN! BEKEURING, KNAAP!

JA, DAT ZAL HEM DUUR TE STAAN KOMEN!

JULLIE ZIJN GETIKT! IK HEB VAN MIJN LEVEN NOG NOOIT EEN DRUPPEL ALCOHOL GEDRONKEN

Mitte 67

POLITOYS **M**

...de échte Italiaanse raspaardjes!

2 NIEUWIGHEDEN IN HET BRANDPUNT VOEG ZE BIJ JE VERZAMELING!

Nauwkeurige reproductie op schaal (1/43) van de prototypes.
Met openslaande deuren, kofferruimte en motorkap, wegklapbare zetels, keurig afgewerkt interieur, vering, stuur, ruiten, geruisloze lagers, enz.

533 : FIAT OSI Coupé 1200
Koetswerk getekend door de beroemde Italiaanse stylist OSI.
99

539 : LAMBORGHINI 3500 GT
Een prachtig sportmodel . een lijn die de wind tart!
115 F

POLITOYS M - ALLEENVERTEGENWOORDIGING S.A.G.

"olympiade 2004"

DOOR RAYMOND REDING

Vervolg van bladz.3

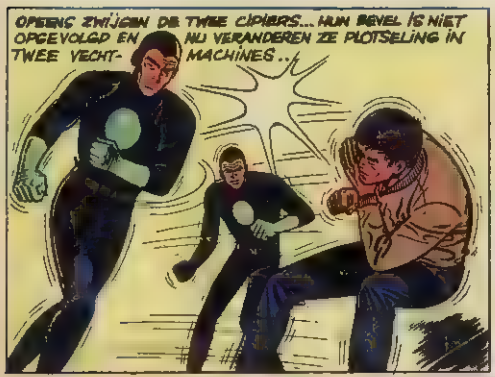

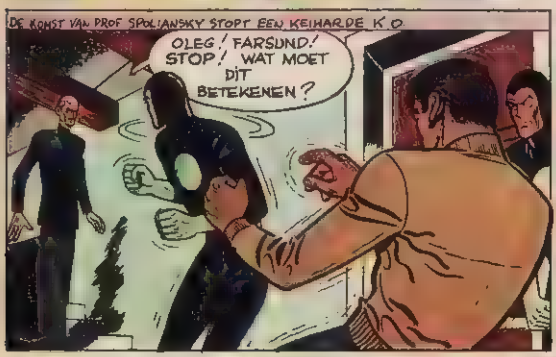

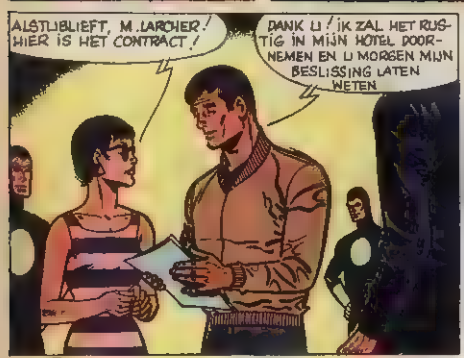

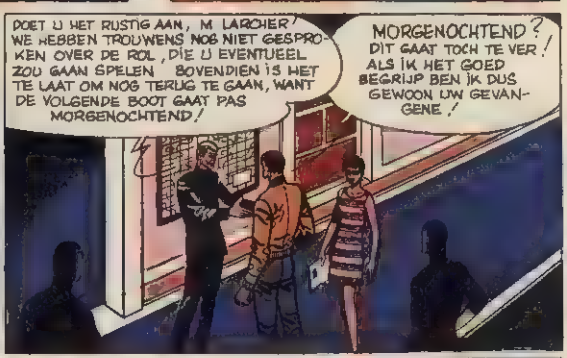

wordt vervolgd

EEN OPDRACHT VOOR

KAPITEIN FLYNN

EN ALS FLYNN ALLE BIJZONDERHEDEN VAN ZIJN OPDRACHT VERNOMEN HEEFT...

IK NEEM AAN, DAT ALS ER IETS MISGAAT DE ADMIRALITEIT MIJ VOLLEDIG IN DE STEEK ZAL LATEN...

INDERDAAD. ALS U OVER DEZE DREMPEL HEEN BENT, BENT U NIET MEER DAN EEN GEWOON "BURGER".

GUT, ZEG, DAAR KOMT JE VRACHTJE EINDELIJK TERUG

NOU, HET BEGON TIJD TE WORDEN. IK BEN HELEMAAL VERKLEUMD

HELA, JIJ DAAR... KOM HIER! DAN KUN JE JE WAT WARMEN.

RRRGH!

RARE SNUITER. HIJ STAAT DAAR AL UREN ZONDER EEN VIN TE VERROEREN. HIJ ZAL ONDERTUSSEN WEL VAN MARMER ZIJN

NAAR HUIS EN SNEL!

EEN UUR LATER KEERT HOWARD FLYNN, DITMAAL GEKLEED IN BURGERKLEREN, NAAR DE HAVEN VAN LONDEN TERUG...

DAAR KOMT HIJ!

AAAAAH!

EVEN IS FLYNN VERRAST DOOR DEZE PLOTSELINGE AANVAL, MAAR HIJ HERSTELT ZICH SNEL...

2

TWEE ANDERE AANVALLERS DUIKEN NU UIT HET DUISTER OP...

ZOZO, DUS DE SNEEUWMAN WAS NIET ALLEEN.

HET SPIJT ME, HEREN, MAAR IK HEB NOGAL HAAST, DUS...

ROMPH

MET BILJARTBALLEN GAAT DIT OOK HEEL AARDIG.

HELAAS NEEMT DE ZAAK EEN NOGAL ONAANGENAME WENDING VOOR ONZE VRIEND FLYNN...

HOND, IK ZAL JE KRIJGEN.

HELA, OGENBLIKJE, RARE SNUITER!

DIT IS OOK EEN NIET TE VERWAARLOZEN KLAP...

MAAR FLYNN KAN NIET TEGEN DE OVERMACHT OP. ONDANKS ZIJN MOED EN ZIJN RAZENDSNELLE UITVALLEN GRIJPEN DE MANNEN HEM EN...

NEE! NIET DAT!

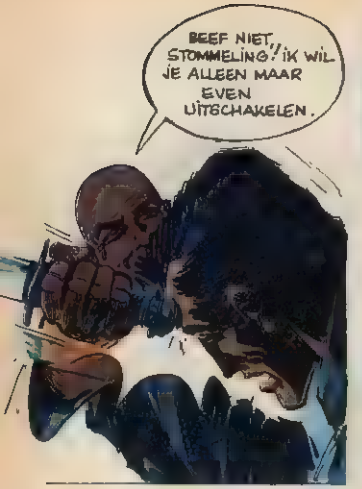
BEEF NIET, STOMMELING! IK WIL JE ALLEEN MAAR EVEN UITSCHAKELEN.

DRAAG HEM NAAR BINNEN.

ENKELE OGENBLIKKEN LATER...
UW BEVELEN ZIJN UITGEVOERD, MEESTER
IK WIST, DAT IK OP JE KON REKENEN, VRIEND RADHAM

WE MOETEN HET BEVEL VAN DE ADMIRAAL HEBBEN WAARIN STAAT HOE HIJ HET SCHIP EN DE BEMANNING KAN HERKENNEN..

NEEM DIT, CARTER. VANAF DIT OGENBLIK BEN JIJ KAPITEIN FLYNN.
VOOR 500 POND BEN IK ZELFS BEREID OM VOOR DE KONING VAN ENGELAND DOOR TE GAAN.

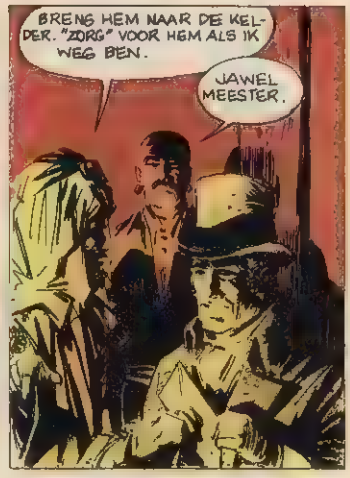
BRENG HEM NAAR DE KELDER. "ZORG" VOOR HEM ALS IK WEG BEN.
JAWEL MEESTER.

HET IS MOEILIJK GEWEEST OM DIE STOMME ENGELSEN ZO VER TE KRIJGEN MAAR TENSLOTTE IS HET TOCH GELUKT. ZE MOESTEN EENS WETEN, DAT IK VAN PLAN BEN DIE WAPENS VOOR MIJN EIGEN BELANGEN TE GEBRUIKEN

ALS JIJ DE BAAS BENT IN HET LAND KUNNEN WE SAMEN MOOI ZAKEN DOEN RUIM DE SULTAN ZO SNEL MOGELIJK UIT DE WEG DAN KUNNEN WE ONZE GANG GAAN.
SMERIGE VERRADER, IK MOET HIER WEG...

EN TERWIJL RADHAM FLYNN NAAR DE KELDER DRAAGT..

WE MOETEN OPSCHIETEN. IK BEN MOE EEN COMFORTABELE HUT AAN BOORD VAN DE GLENMORE ZAL ME GOED DOEN

WEL, OFFICIER DIT IS HET EINDE VAN JE LOOPBAAN

MAAR...
JIJ WIL ALLES VEEL TE GEMAKKELIJK HEBBEN...DAT IS VERKEERD, VRIEND.

FLYNN HAAST ZICH ENKELE OGENBLIKKEN LATER DOOR DE DONKERE STRATEN NAAR DE HAVEN ...

PSST, BENT U DE MAN, DIE IK NAAR DE GLENMORE MOET BRENGEN AAN DE ANDERE KANT VAN DE THEEMS?
WAT? JA, JA, DAT BEN IK...

DE ANDEREN ZIJN ALVAST MET DE GROTE SLOEP GEGAAN. ZE HEBBEN ME GEVRAAGD HIER OP U TE WACHTEN ...HET SCHIP VAART MORGENVROEG UIT.

DAAR LIGT DE GLENMORE
ROEI DE BOOT NAAR DE ANKERKETTING...

IK ZAL AAN BOORD KLIMMEN EN ZORGEN, DAT DE KWARTIERMEESTER ME VOORLOPIG NIET TE ZIEN KRIJGT... DAT IS EEN STUK BETER..

DIE JEUGD! TWINTIG JAAR GELEDEN HEB IK DAT OOK GEDAAN...

CARTER BLIJKT HEEL WAT MINDER HANDIG EN VLUG TE ZIJN TEGENOVER EEN MAN, DIE MET EEN DEGEN WEET OM TE GAAN...

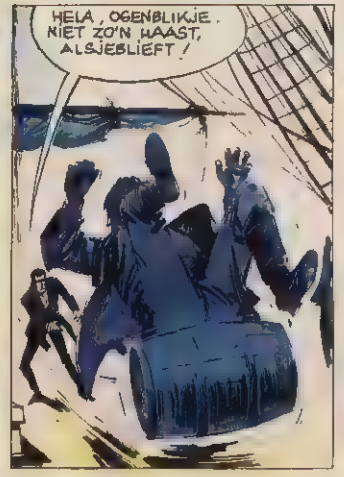

EN WAT LATER OP DE ADMIRALITEIT...

EN ALS HOWARD FLYNN MET ZIJN VERGLAS KLAAR IS...

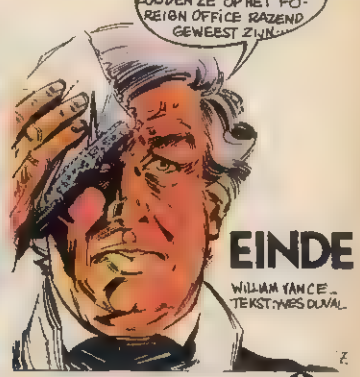

EINDE

WILLIAM VANCE
TEKST: YVES DUVAL

PIRATEN-SPELLETJES

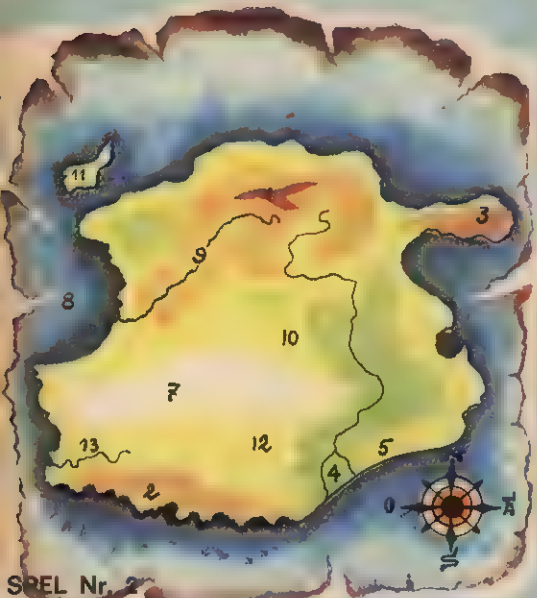

SPEL Nr. 2

Kun je op de hierboven getekende kaart de als volgt aangeduide plaatsen aanwijzen : : Golf, Dollekreek, Rotsschiereiland, Strand, Bergtop, Jonkdelta, Granietkust, de Vallei der Dorsten en de Cañon der Schaduwen ?
Belangrijk : Op de kaart staan 13 cijfertjes. Je hoeft slechts 9 cijfers een naam te geven.

SPEL Nr. 4

Hier zie je tweemaal hetzelfde kanon afgebeeld, eenmaal in zijn geheel en eenmaal uit elkaar genomen. Ontbreken er niet toevallig een paar stukjes ?

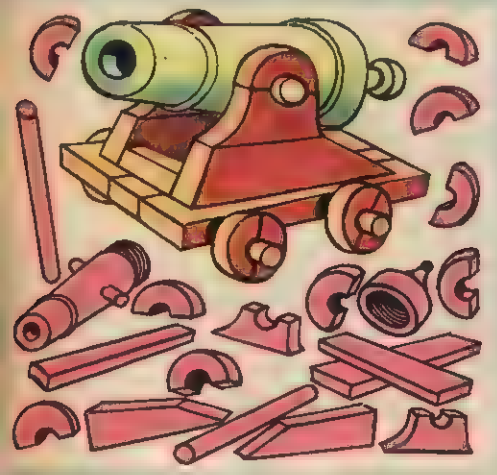

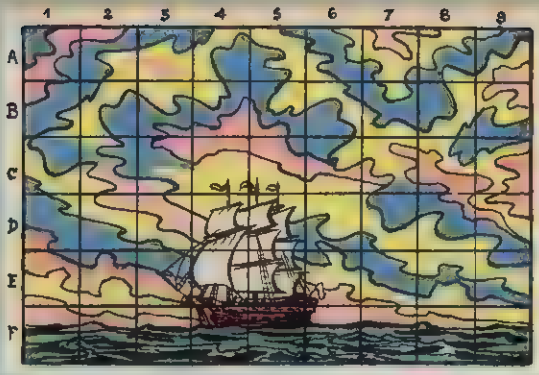

SPEL Nr. 1

Dit schilderij is samengesteld uit 54 vakjes... waarvan 6 vakjes precies hetzelfde zijn, alhoewel soms een beetje anders opgesteld. Welke vakjes zijn dat ?

SPEL Nr. 3

De buit van de piraat bestaat uit 4 stapels goudstukken. Links ligt één enkel goudstuk. Hoeveel goudstukken zitten er in elke stapel ? Hoeveel goudstukken zijn er in totaal ? (We zullen niet vallen over 5 goudstukken !)

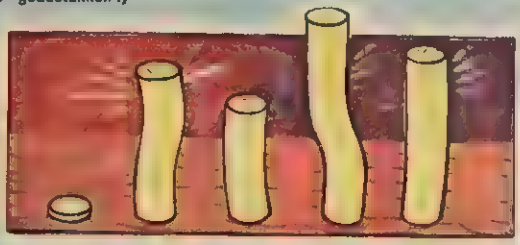

SPEL Nr. 5

Deze twee piraten verschillen op 10 plaatsen van elkaar. Zoek de verschillen.

VOOR DE OPLOSSINGEN ZIE BLZ. 51

publiart

een geschenk voor iedereen

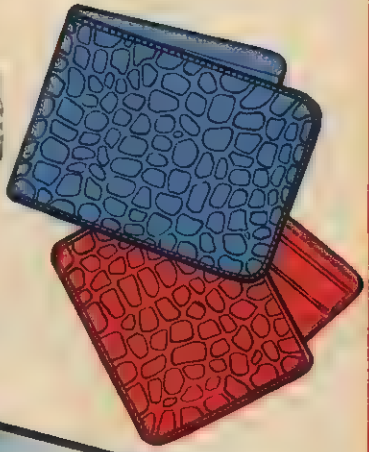

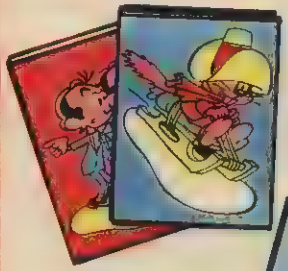

Als je KUIFJE'S BONNEN verzamelt, kun je GRATIS een van de prachtige geschenken krijgen die op deze bladzijde zijn afgedrukt.
Hier moet iedereen wel iets naar zijn gading vinden.

Mascotte BOBBIE in vynil : 300 ptn.
Portefeuille KUIFJE : 200 ptn.
Kleurboeken : 100 ptn.
Sleutelringen : 100 ptn.

KUIFJE'S PUZZLES
De Zwarte Rotsen : 300 ptn.
Kuifje op de maan : 300 ptn.
Le manège enchanté : 300 ptn.
Pinocchio I : 300 ptn.
Pinocchio II : 300 ptn.
Pinocchio III : bij de Feeën : 300 ptn.
Asterix en de toverdrank : 300 ptn.
Asterix en Obelix : 300 ptn.

DE KUIFJE'S BON IS EEN WAARDEVOL GESCHENK BIJ VOLGENDE KWALITEITSPRODUKTEN !

Albums van de LOMBARD COLLECTIE
Sabeurre NOSTA
Ballpoint LE TIGRE
Chocolade SUCHARD
Confituur en conserven MATERNE
Deegwaren TOSELLI
Gepraimeerde melk NOSTA
Inkt LE TIGRE
Koffie CLÉ D'OR
KUIFJE's fruit
Limonaden TOP BRONNEN
Luxe tafelbier VIKING
Siroop PRINCE DE LIEGE
Siroop PROSMANS
Siroop SUPERVITAMINE
Tafelbier PILSBERG
Toffees SUGUS
Verse melk NOSTA
Vulpennen LE TIGRE
Vulpotloden LE TIGRE
Waspoeder SOLEIL RECORD
Weekbladen KUIFJE en ONS VOLKSKE
Yoghurt NOSTA

MICHEL VAILLANT he

n Rivers de is het startsein gegeven voor de stock-car-race

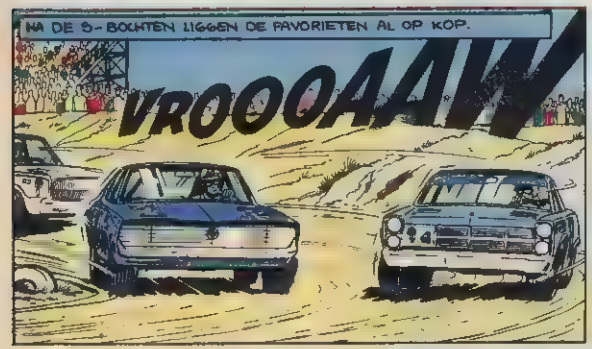

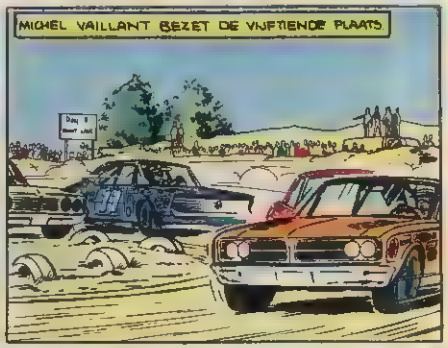

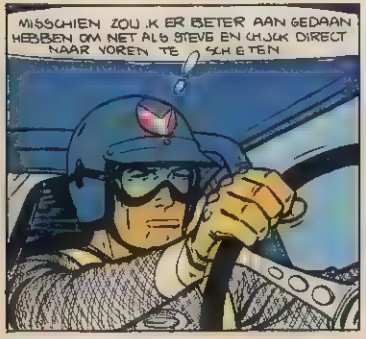

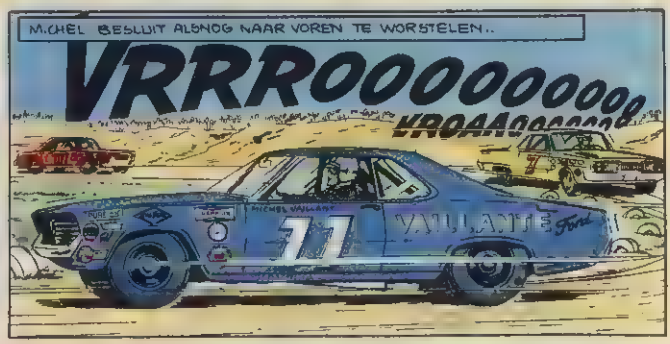

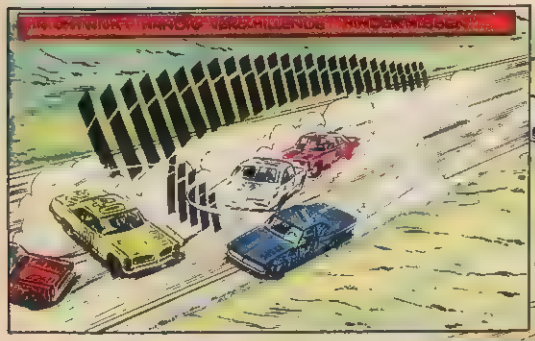

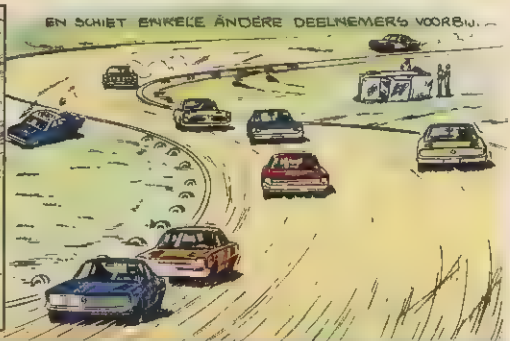

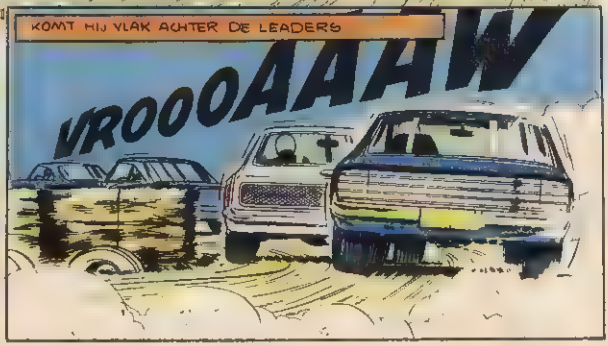

t helse circus

door jean graton

Steve Warson en Chuck Danver zijn bij de kopgroep

HET VALT HEM OP, DAT ER VOOR HEM BUITONDER VINNIG GEREDEN WORDT, MAAR ALLE RIJDERS GEDRAGEN ZICH UITERST CORRECT.

VROOOAAAW

WARSON, DANVER, GURNEY, FOYT, PAYNTOR EN NOG ENKELE ANDERE RIJDERS SPELEN HET SPEL UITERST SPORTIEF.

VROAW

VOOR MICHEL IS DIT ZEER GERUSTSTELLEND DOOR GEBRUIK TE MAKEN VAN AL ZIJN KENNIS EN HANDIGHEID ZIET HIJ EVEN LATER KANS IN DE KOPGROEP DOOR TE DRINGEN

IN ELKE VOLGENDE RONDE WORDT HET AANTAL DEELNEMERS KLEINER...

ENKELE FORDS STOPPEN BIJ DE PITS. DE WOLF BROTHERS WERKEN OP HUN BEKENDE GENIALE WIJZE...

DE MONTEURS VAN VAILLANTE HEBBEN OOK DE HANDEN VOL WERK

STEVE KAN MAAR NAJWELIJKS ZIJN ONGEDULD BEDWINGEN. ZENUWACHTIG TELT HIJ DE WEGLUIDENDE SECONDEN.

DAN WEERKLINKT HET STARTSIGNAAL: GO!

DE FORDS HEBBEN ACHT SECONDEN VOORSPRONG OP HEM

VROO

wordt vervolgd

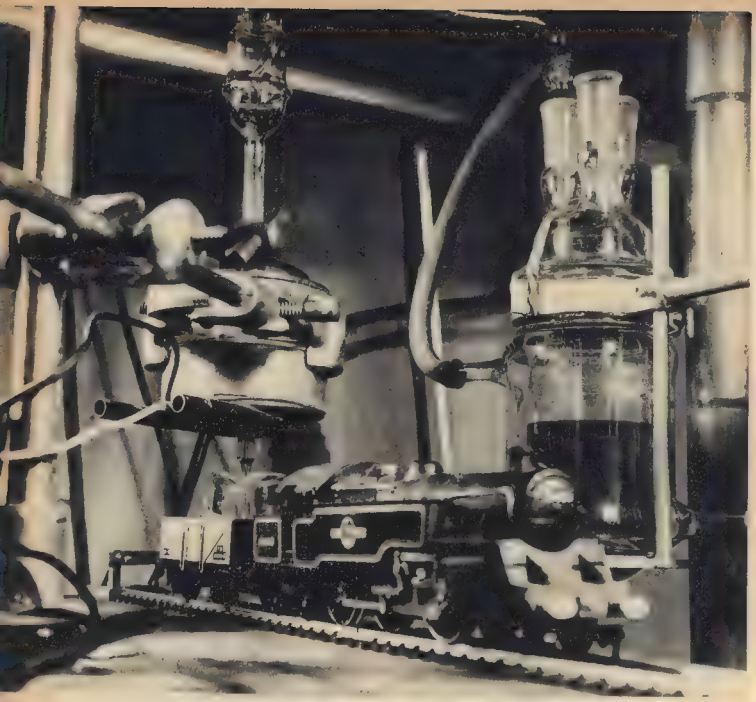

EEN SPEELGOEDTREIN VOOR ATOOM-GELEERDEN

MISSCHIEN ben je zelf een hartstochtelijk verzamelaar van elektrische miniatuur-locomotieven ? Als je toevallig model nr. 80033 in je verzameling hebt, moet je hem maar eens goed bekijken. Het is namelijk de enige miniatuur-locomotief, die met de bijbehorende wagon wetenschappelijk werk verricht voor atoom-geleerden in Engeland.

De bewuste atoom-geleerden, die met dit treintje werken, hebben hem de «Sneltrein van Wantage» genoemd, omdat de laboratoria voor atoomenergie, die het treintje gebruiken, gelegen zijn in Wantage in het graafschap Berkshire.

Denk nu vooral niet, dat de geleerde heren het treintje zuiver voor hun plezier hebben. Het miniatuur-locomotiefje heeft voor hen de oplossing gebracht voor een bijzonder moeilijk geval. Ze kunnen nu namelijk monsters nemen uit een glazen beker, die blootgesteld is aan gevaarlijke stralingen. De stralingen zijn zelfs zo gevaarlijk, dat een man in 1/100e seconde erdoor vernietigd kan worden. Eerst had men gedacht een glazen kolf op een soort lopende band te plaatsen, die langzaam door de afgesloten ruimte zou glijden om na een monster genomen te hebben, bij de geleerden terug te keren. Helaas bleek dit idee niet te verwezenlijken te zijn. Het probleem van de dodelijke stralingen bleef bestaan.

EEN FANTASTISCH IDEE

Twee jonge assistenten op het laboratorium kwamen vervolgens op een fantastisch idee. Waarom zouden ze geen miniatuur-treintje gebruiken. Zo'n treintje kan van buiten de betonnen kamer bediend worden... In een speel-

1. Dit minlatuur-treintje is een voorname medewerker van briljante atoomgeleerden. De straal van radioactief kobalt in de metalen tube links is levensgevaarlijk. Als een mens eraan blootgesteld zou worden, zou hij binnen 1/100e seconde verpulverd zijn.

2. Een monster van de vloeistof wordt door het treintje naar het hek gebracht, waar een assistent het buisje met de te bestuderen vloeistof wegneemt.

3. Het treintje wordt door middel van een buiten de betonnen kamer opgesteld instrumentenbord bedlend. Een van de assistenten manipuleert met de knoppen, terwijl de andere op de terugkeer van het konvooi wacht.

4. De afstand van het stralingsapparaat tot aan het hek buiten de betonnen kamer bedraagt 14 meter. Verschillende keren per dag legt locomotief nr. 80033 dit traject af, terwijl hij ijverig de met een nieuw monster beladen tender voortzeult. De twee Britse geleerden, die op het geniale idee gekomen zijn, controleren gewetensvol de rails en het treintje.

goedwinkel werd locomotief nr. 80033 gekocht en zo ontstond de Sneltrein van Wantage.

In de betonnen ruimte werden rails aangebracht en een stel spiegels opgesteld. De geleerden kunnen nu van buiten de kamer de bewegingen van het treintje volgen.

Op dezelfde manier bedienen ze het konvooi als ze van de bestraalde stof een monster willen hebben.

Ter hoogte van het stootblok is een foto-elektrische cel aangebracht. Elke keer als het treintje langs het elektronische oog komt, wordt de stroom afgesneden en het locomotiefje stopt op de gewenste plaats. Aangezien de stralingen in de betonnen kamer levensgevaarlijk zijn, zijn bijzonder strenge veiligheidsmaatregelen genomen.

Voor elke proefneming wordt, het ijzeren hek voor de ingang van de betonnen kamer gesloten. Deze maatregel kan nooit over het hoofd gezien worden, want de sleutel kan pas uit het sleutelgat genomen worden als het hek gesloten is en door deze zelfde sleutel wordt het productie-mechanisme van de stralingen in werking gesteld. De stralingen worden verkregen door radioactief kobalt. Als het stukje kobalt niet gebruik wordt, wordt het diep weggeborgen in een kast in een speciaal vertrek.

EEN GEHOORZAME EN NUTTIGE ASSISTENT

In de laboratoria van Wantage worden op allerlei gebied onderzoekingen verricht. Een belangrijk onderdeel van de proefnemingen is het bestuderen van de werking van de stralingen op verschillende soorten plastic. Het plastic — in vloeibare vorm gebruikt — bevindt zich in een glazen beker en wordt blootgesteld aan de werking van het kobalt.

Meestal laat men het plastic twee uur lang bestralen. Maar de geleerden vonden het tevens interessant om te weten hoe de reactie van het plastic na een uur zou zijn.

En hier begint het werk van het locomotiefje. Het miniatuur-treintje wordt naar de beker gestuurd. Even stoppen ? Dat kan. Elektrisch wordt wat vloeistof uit de glazen kolf gepompt en in het glazen buisje gegoten, dat op de tender geplaatst is. Dan tuft het treintje verder naar het hek, waar een assistent op de lading wacht. De vloeistof kan nu zonder enig gevaar bestudeerd worden. De Sneltrein van Wantage verricht bijzonder belangrijk werk, want de atoomgeleerden van het laboratorium hebben hun kennis in dienst van de mensheid gesteld !

LUC ORIENT

DE BEVRO

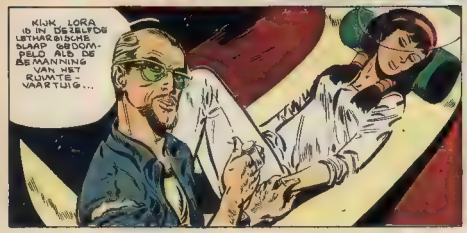

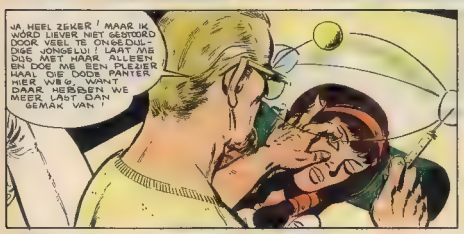

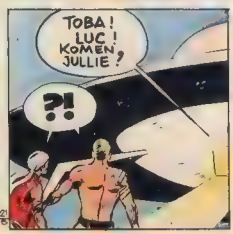

REN ZOMBIES

DOOR EDDY PAAPE
TEKST GREG

[illegible] nog [illegible] de [illegible] kun [illegible] brengen. Deze mannen [illegible] duizenden jaren. Hij heeft we de [illegible] van z n ver- [illegible]

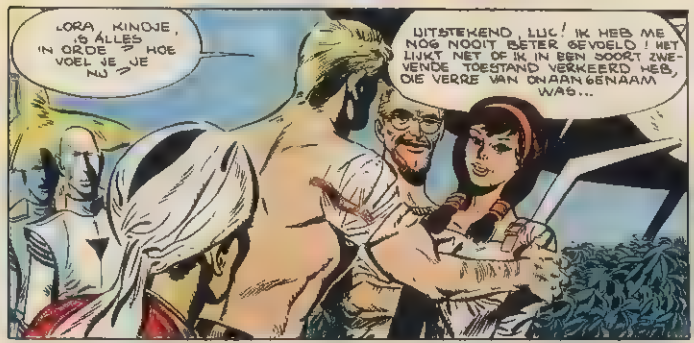

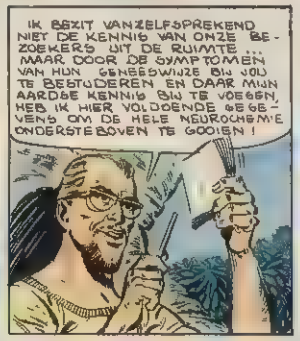

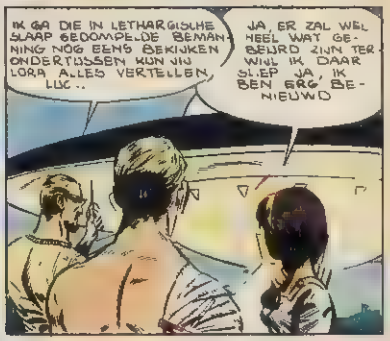

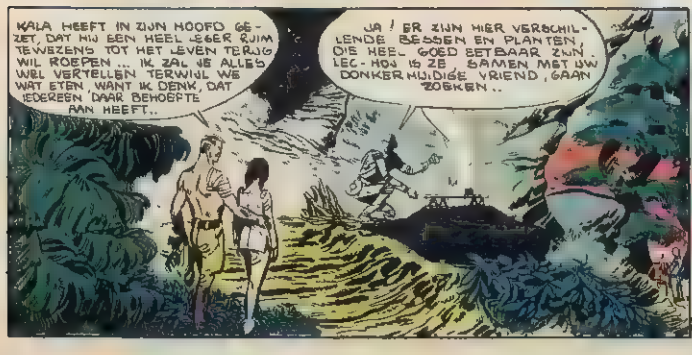

wordt vervolgd

HEROPENING DER SCHOLEN

ZOMAAR EEN FOTO

Het nummer, dat we volledig aan Canada gewijd hebben, heeft bijzonder veel succes gehad bij de lezers. We hadden toen geen plaats genoeg om al het materiaal, waarover we beschikten, te gebruiken. Vandaar deze speciale opname van de Canadese Bereden Politie. Geslaagde foto, niet-waar?

NEE, GEEN INDIAAN!

Als je soms dacht, dat dit een Indiaan is, heb je het mis! Deze meneer woont namelijk helemaal niet in Amerika, maar in het noord-oostelijke grensgebied van India, vlakbij China. Volgens ontdekkingsreizigster Mavis Ronson, die deze foto voor ons meegebracht heeft, is de pijp zo ongeveer het enige vreedzame voorwerp bij de stammen in dat gebied! Brrr!

Zelfs indien uw "transistor" goed werkt...

zal hij nog beter en nog langer spelen met de rode Hellesens transistor-batterijen

transistor-batterijen

BATTERIJEN DIE ZICH HERLADEN WANNEER ZE NIET WERKEN

HET BEWOGEN LEVEN VAN

Gusmâo

TEKST : LAYMILIE TEKENINGEN : J. TORTON

IN 1906 BEVOND BARTHOLOMEO LORENZO GUSMÃO, VAN DE ORDE DER JEZUIETEN, ZICH IN BOLIVIA. HIJ HAD ZEER VEEL BELANGSTELLING VOOR ALLES WAT TE MAKEN HAD MET HET VERLEDEN EN DE TOEKOMST VAN DE INDIAANSE INBOORLINGEN, DIE IN GROTE ARMOEDE LEEFDEN EN ONDERDRUKT WERDEN DOOR WREDE HEREN.

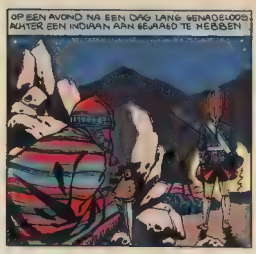

OP EEN AVOND NA EEN DAG LANG SENADELOOS, ACHTER EEN INDIAAN AAN GEJAAGD TE HEBBEN

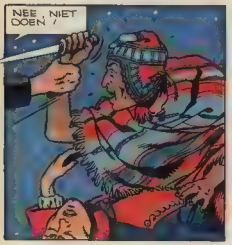

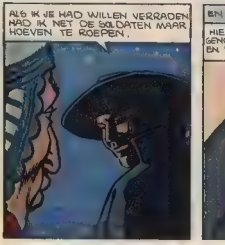

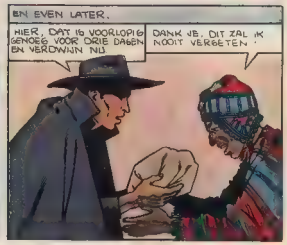

DE INDIAAN VERGAT INDERDAAD DE GOEDHEID VAN GUSMÃO NIET.. TWEE JAAR LATER...

WEES NIET BANG, BROEDER ! IK BEN HET !
JIJ ? WAT DOE JE HIER ? EN WAAR ZIJN JE VROUW EN JE KIND ?

NEEM TWEE MUILEZELS EN KOM ACHTER DE HEUVEL EN MIJ . IK WIL JE GRAAG IETS LATEN ZIEN WAAR JE ZEKER BELANGSTELLING VOOR ZULT HEBBEN.

NA EEN REIS VAN VERSCHILLENDE DAGEN...
DAAR IS HET !

VERSCHILLENDE VAN ONS LEVEN HIER VER VAN DE "GOEDHEID" VAN ONZE BLANKE BROEDERS.
HUM..

IK BEN ECHT BLIJ DAT IK JE WEER EENS GEZIEN HEB , MAAR WAT WILDE JE MIJ NOG MEER LATEN ZIEN ?
VOLG ME !

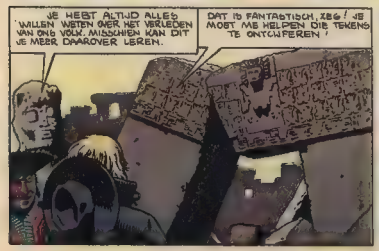
JE HEEFT ALTIJD ALLES WILLEN WETEN OVER HET VERLEDEN VAN ONS VOLK. MISSCHIEN KAN DIT JE MEER DAAROVER LEREN.
DAT IS FANTASTISCH, ZEG ! JE MOET MIJ HELPEN DIE TEKENS TE ONTWIJFEREN !

NA DRIE MAANDEN HARD WERKEN...
WE ZIJN KLAAR..

NU GA IK JE VERLATEN. IK WIL GRAAG NAAR MIJN LAND TERUGKEREN EN MIJN WERK AAN DE KONING LATEN ZIEN !

BUSMAC BEDOOFDE MIJN VRIEND PLOTSELING DE GEHEIME SCHUILPLAATS NOODIG TE BERGEN OMDAT HIJ NAAR PORTUGAL IN 1708 BEREIKTE HIJ LISSABON
KONING JOÃO V HAD BIJZONDER VEEL BELANGSTELLING VOOR HET VERSLAG VAN BUSMAÃO. HIJ GAF HEM EEN RUIME LIJFRENTE EN GOUWÃO GING AAN HET WERK
OP 5 AUGUSTUS 1708
IK ZAL MIJ PLAATS NEMEN AAN BOORD VAN DE VLIEGENDE GONDEL. WIL ZIJNE MAJESTEIT HET STARTSEIN GEVEN
HEEL GRAAG !

IK BEN KLAAR !
GOED, VERTREK MAAR !

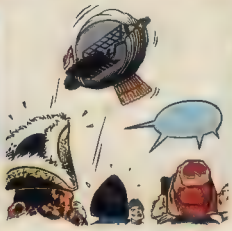

HET IS FANTASTISCH !

MAAR... WAT IS DAT ?

OH, NEE, DAT IS VERSCHRIKKELIJK !

KIJK, DE GONDEL STAAT IN BRAND !
DAT KOMT ER VAN, ALS MEN TRACHT DE HEMEL EN DE SCHEPPER UIT TE DAGEN !
BEDENKT WAT ER MET DE TOREN VAN BABEL GEBEURD IS !

IK MOET ZO SNEL MOGELIJK NAAR BENEDEN.

ZWIJGT, HEREN VAN DE INQUISITIE ! ZO ERG IS DE STRAF VAN DE HEMEL NIET KIJK MAAR, DE GONDEL DAALT AL !
!?

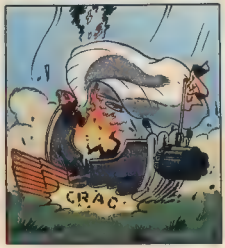
CRAC

WATER ! VLUG ! BLUS HET VUUR !
MAJESTEIT, VERGEEF ME, DIT ONGEVAL
VERGEET HET MAAR, VRIENDVANAVOND BENT U MIJN GAST DAN KUNT U ME OVER UW VERDERE PLANNEN SPREKEN..
DIEZELFDE AVOND...
WIEL, GUSMÃO VERTEL ME NU EENS ALLES !
DEZE VLIEGENDE MONDEL BEDT ONTBLARE VOORDELEN, MAJESTEIT EK KUNNEN DOOR DE LUCHT LANGE EN SNELLE REIZEN MEE GEMAAKT WORDEN ..
OVER BERGEN EN OCEANEN VLIEGEN.
LEIDING GEVEN AAN HET LEGER EN AANWIJZINGEN AAN GELEGDE VESTINGEN.
HIERMEE ZOU PORTUGAL DE HEERSCHAPPIJ KRIJGEN IN DE LUCHT ZOALS HET VROEGER DE HEERSCHAPPIJ OVER DE ZEEËN VOERDE...
GUSMÃO, U HEBT GEWONNEN. WE ZULLEN U DE GELEGENHEID GEVEN EEN NIEUWE POGING TE WAGEN, MAAR EERST MOET U EEN VRAAG BEANTWOORDEN.
IK BEN BEREID ALLE VRAGEN VAN ZIJNE MAJESTEIT TE BEANTWOORDEN.
HOE HEBT U DIT ALLES ONTDEKT ?
IK HEB DIT ALLES IN BOLIVIA ONTDEKT, MAJESTEIT.. EEN ZEER OUD VOLK GEBRUIKTE DERGELIJKE TOESTELLEN VROEGER AL
ALLEMAAL LEUGENS !
EEN BARBAARS VOLK DAT NOG NOOIT OVER DE HEER HEEFT HOREN SPREKEN KON ONMOGELIJK TOESTELLEN BOUWEN OM TE VLIEGEN ! EEN ENGEL VAN VLIEGEN EN HET IS ZONDE OM TE PROBEREN DIT NA TE DOEN !
HEREN, ALSTUBLIEFT
VERGEEF ME MAJESTEIT, MAAR IK WIL U BEGCHERMEN DEZE MAN HEEFT EEN PACT GESLOTEN MET DE DUIVEL HIJ HEEFT ZIJN GONDEL ALLEEN KUNNEN BOUWEN MET BEHULP VAN HELGE MACHTEN
OP 30 OKTOBER 1709 WAGT GUSMÃO EEN NIEUWE POGING EN DEZE KEER SLAAGT ZIJN VLUCHT, MAAR DE INQUISITIE IS HELAAS STERKER EN SLAAGT ER TENSLOTTE IN VERDERE EXPERIMENTEN MET DE GONDEL TE VERBIEDEN GUSMAO MOET ZIJN ONTWERPEN VERBRANDEN EN SLECHTS EEN ENKELE KOPIE BLIJFT BEWAARD IN DE BIBLIOTHEEK VAN HET VATIKAAN.
DUS ALS DE GEBRODERS MONGOLFIER IN 1783 HUN LUCHTBALLON AAN HET PUBLIEK VOORSTELLEN IS HET VATIKAAN AL MEER DAN 50 JAAR IN HET BEZIT VAN EEN VEEL BETER UITGEWERKT TOESTEL
EINDE

DE SLUIPE

TEKST: Y. DUVAL

NDE DOOD

Petersen is aangetast door de gevaarlijke zandkoorts. Zijn metgezellen proberen zich van hem te ontdoen

TEKENINGEN: L. & F. FUNCKEN

wordt vervolgd

TON en TINNEKE

door Van Anno

VOORLICHTING

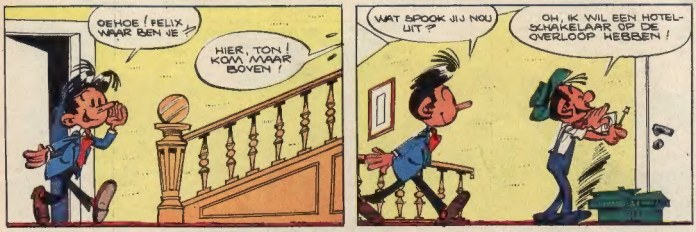

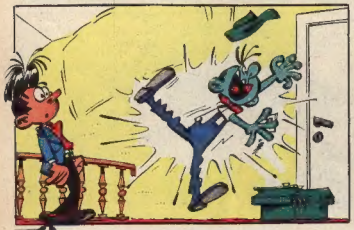

OP «LITTLE HONDA» START JE HET SCHOOLJAAR MET SUCCES !

De eerste dag van het schooljaar wil je beslist op je makkers 'n geweldige indruk maken... Maar meen je nou echt dat je koffiebruine kleur, je fantastische foto's van je vakantie, je wilde verhalen over je diverse avonturen op al dan niet vreemde bodem hen paf zal doen staan ? Dan heb je het bepaald mis ! Geen sterveling immers die daar nog van op kijkt !

Weet je wat wèl de nodige ophef zal maken ? Dat jij zo komt aansnorren op een **hippe « Little Honda »**, de meest verbazende brommer die er bestaat ! En of ze er op hun neus zullen staan van kijken ! Denk eens aan ! Een volautomatische koppeling (verzekert een vlotte start; je hoeft trouwens nooit versnellingsmanoeuvres uit te voeren), 2 bagage-dragers (die vooraan heeft reuze-afmetingen) om je have en goed op mee te voeren !

Ook **je leraar Engels** zal zeker « surprised » zijn : het zal hem aangenaam verrassen te vernemen dat « Little Honda » voorzien is van een « overhead camshaft » (een bovenliggende nokkenas, yes sir !) evenals van een « choke » voor een gezwinde start bij koud weer. **Je leraar wiskunde** kun je verbaasd doen staan met deze sprekende cijfers : verbruik : 1,1 l per 100 km, remafstand 5 meter, rasechte 50 cc 4-takt motor. **Je leraar tekenen** zal ongetwijfeld verrukt zijn over de sierlijke lijn, het volmaakte evenwicht (de motor werd op vernuftige wijze achteraan geplaatst). En **je leraar gymnastiek** zal direkt gewonnen zijn voor het systeem dat, door uitschakeling van de motor, je « Little Honda » in een volwaardige fiets verandert. Weldadig voor je kuitspieren !

Raad nu eens wie nog het meest van al verbluft zullen staan... precies, je ouders « (Little Honda » kost het peulschilletje van 6.480 F) en... jij zelf, de ongekroonde keizer van het nieuwe « schoolseizoen » !

Vraag vlug gratis de fantastische « Little Honda » folder aan bij Honda Motor, 64 Brabantstraat Brussel 3. En als je 2 zegels van 3 F insluit, krijg je meteen ook nog de Honda badge.

33 franskin-O'lettie

vlot jeugdig hip!

Publi Technic

met de stijl

BOITE & PULL

PARIJS
Arcade du Lido-Champs Elysées 78
BRUSSEL
De Galerij van de Louizapoort 259
... en voor wie echt "IN" wil zijn
Uitdragersstraat 12
LUIK
rue du Pont d'Avroy 4

Oplossingen van de Piraten-Spelletjes

SPEL NR. 1

C1 - B2 - A4 - D7 - B8 - B6

SPEL NR. 2

De aanduidingen zijn als volgt : 8 - 6 - 3 - 5 - 1 - 4 - 2 - 7 - 9.

SPEL NR. 3

Van links naar rechts : 17 + 13 + 24 + 19 = 73.

SPEL NR. 4

Er ontbreken : een half wiel, de dwarsbalk aan de voorzijde, de bol van de vuurmond.

SPEL NR. 5

De sabel, de steel van de bijl, de sjaal, de gesp van de ceintuur, de laars, de pijp, de manchet, de bovenkant van de broek, het pistool, de tanden.

SCHRIJF EENS EEN BRIEFJE

Marry Westerduin, Voorthuizenstraat 232, Den Haag, (9), Nederland is 15 jaar en zou graag corresponderen met lezers en lezeressen van Kuifje uit om het even welk land. Graag schrijven in het Engels of Nederlands. Hobby's : muziek en sport.

Annemie Fleuren, Maasstraat 2, Baarlo, Nederland, 15 jaar, houdt van zwemmen, tennis, paardrijden en beat. Ze zou graag een Franstalige correspondentievriend of -vriendin hebben uit Zwitserland of Frankrijk.

Marie-Louise Carré, Wilhelminastraat 12, Baarlo, Nederland, 16 jaar, houdt van literatuur, tennis, paardrijden, geschiedenis en muziek. Ook zij zoekt Franstalige pennevrienden.

Jeta Theunissen, Boschlaan 12, Leende (N.B.), Nederland is 15 jaar en zoekt pennevriendinnen van haar eigen leeftijd, die in het Engels of Nederlands met haar willen schrijven. Haar hobby's zijn : paardrijden en goede films. Zij is dol op de Monkees.

Ria Bouwmeester, Kolkweg 77, Deventer, Nederland is 14 jaar en zoekt pennevrienden en -vriendinnen van haar leeftijd om in het Nederlands of Duits mee te corresponderen. Haar hobby's zijn : lezen, zwemmen en luisteren naar moderne muziek.

Kim Tan, Marijkeweg 106, Vaassen (Gld), Nederland zou willen corresponderen met een meisje van 14 jaar uit Frankrijk. Schrijven in het Engels of Duits is ook niet bezwaarlijk. Hobby's : lezen, muziek en hockey. Kim zelf is ook 14 jaar.

Sally de Koning, Hoogvlietlaan 66, Rockanje, Nederland is 13 jaar. Ze zoekt leeftijdgenootjes om mee te corresponderen. Haar hobby's zijn : zwemmen en moderne muziek.

Ast Willems, 12 jaar, Commewijnestraat 24, Zorg en Hoop, Paramaribo, Suriname zoekt vrienden en vriendinnen van zijn eigen leeftijd om postzegels mee te ruilen.

Pia Lievaart, Vleerdamsdijk 42, Rockanje (Z-H), Nederland) houdt van zwemmen, boeken lezen en moderne muziek. Ze zou graag corresponderen met een jongen of meisje van 14, 15 of 16 jaar uit Duitsland, Engeland of België.

Loek Coenen, Epelenberg 10, Breda (N.B.), Nederland is 18 jaar en zou graag corresponderen met jongens en meisjes uit Nederland tussen 16 en 18 jaar. Hobby's : beat, techniek, fotografie en kamperen.

VLUCHT 714 NAAR SYDNEY

De gescheiden vrienden vinden elkaar terug om samen aan nieuwe gevaren het hoofd te bieden.

wordt vervolgd